青島時報

中華郵政特准掛號立券特別儲金寄遞之報紙

社址 關山路八號 電話 三三五五號 郵政信箱 一四三號

第三千六百九十九號

▷今日本報四大張◁

登記證 中宣會中字壹肆肆貳號 內政部警字陸貳捌號

電報掛號 二五一四號

中華民國十三年九月一日發行

印刷所 關山路國民印刷局

本報價目		廣告價目	
本埠	外埠	普通	特別
零售每份大洋四分 每月大洋一元 半年五元四角 全年十元	每月大洋一元二角 半年六元六角 全年十二元四角	△每英寸每日五角每月三元△全面每月二百元每日五十元△半面每月一百元每日三十元△長期廣告面議	△每英寸每日一元每月五元△全面每月四百元每日七十元△半面二百元每日四十元

光緒三十三年創設

浙江興業銀行……特別儲蓄存欵

有活期的方便——隨時可取

有定期的權利——利息優厚

◎章程◎

一，存入此項存款存入時由本行填給存單爲憑計分五元十元五十元一百元二百元五百元一千元七種存數至高額以一千元爲度

二，利息照左列存滿月數及年息計算凡不足月之日數及存滿一年不換新單者不計利息 一個月至六個月五厘 七個月至八個月五厘半 九個月至十個月六厘 十一個月六厘半 十二月

三，七厘 取出存款隨時可取本息一次付清留有印鑑者憑印於存單未留印鑑者憑單辦理

四，掛失 存戶遺失圖章或存單立即通知本行俟查明後照章具保掛失登報作廢

◎儲戶保障◎

資本——另撥五十萬元

公積——已有二十四萬餘元

會計——與營業部完全劃分

帳略——每三個月將貸借對照表登報公佈

責任——全體董事及總經理負無限責任

◎行址◎

總行：上海北京路

青島支行：河南路十五號

◎電話◎

經理室：五五一九

營業室：三二〇八 五八八八

北平 三和義細毛皮貨店

青島唯一皮貨上市

宗旨賤賣不減價 賤賣是擴充營業 減價是貨色提高

本號向設北平歷有年所自置各種上等細毛皮貨特備男女時式皮衣應有盡有種類繁多不及細載茲因北平市面蕭條特派專員來青推銷不圖餘利換同血本敝號抱定宗旨以實求實決不虛偽茲爲擴充營業起見不敢提高減價久蒙各界信仰欲購從速莫失良機敬請駕臨參觀無任歡迎

地點 青島天津路 東華旅社三樓十六號 電話二九四六

交通銀行招租住宅廣告

金口一路三十七號 樓房一座連同傢具

海陽路六號 樓房一座

萊陽路七號 平房一座

龍江路六號 樓上房屋

正陽關路十號 樓房一座

萊陽支路二十六號 樓上房屋

有意者通知中山路九十三號本行領看租價面議

萬泰祥啓事

敬啓者茲因前有忠和號向敝號購買月餅欠款未付即以雙合盛五星啤酒瓷來抵帳當時檢看商標並無不對詎料售賣數日忽有雙合盛五星啤酒廠本市代理商號愼德成之夥友前來聲言此項啤酒係假冒僞造商標敝號立即往尋該號業已倒閉經理人潛逃無蹤實非敝號有假冒情事除查拿該僞造貨物人依法究辦外敝號失於檢點現經中人情說已承對方諒解和平了結特此鄭重聲明

萬泰祥謹啓

青島鹽業銀行開幕通告

本行訂於十月十四日正式開幕經營商業銀行一切業務並設儲蓄部辦理各種儲蓄事宜敬希光顧無任歡迎

行址 河南路六十八號 電話 經理室四八二六 營業室二七九三

金城銀行謝啓

敬啓者敝行十月十日遷移河南路新屋營業猥蒙高軒蒞止厚貺遙頒承接之餘感與慚幷特此鳴謝敬祈賜鑒謹啓

青島成和堂書局

地址濟寧路五十九號

電話：四一四零

打破書業新紀錄特別大廉價壹個月

敬啓者創辦以來頗蒙各界熱烈光顧今爲酬達顧主發展營業起見新由上海收進大批農工商業參攷書日用叢書名人尺牘文學讀本偵探小說哀情豔情武俠小說醫學叢書等數千餘種

自拾月拾日起舉行

大廉價一月

自一折七扣起並新到

北新書局出版各種書籍同時廉售半價

良好機會千載難逢

爲日無多購者從速

印有目錄承索卽贈

以血肉之軀與槍砲對拚
亞京公佈克阿多瓦
英將於六星期內封鎖紅海意視為戰爭行為
德如助意歐洲陣容即成對立

亞京十一日路透電 據今日發表之公報稱，今日侵晨亞軍克復阿多瓦，盡殲意守軍，昨夜八時起，蒂格里境總督賽雄部下之大軍，乘黑包圍阿多瓦，而作奇襲，意軍猝出不意，倉皇應戰雙方鏖乃奮勇肉搏，各不相讓，通宵達旦，未嘗稍弛，亞兵皆持矛劍作殊死戰，意軍則多以鎗刺抵禦，守城之軍官士卒，共約二千五百名，聞盡為亞軍所殲，亞軍亦受重大損失，惟曾奪獲來福鎗數千枝，機關鎗若干挺，子彈數百萬發，輕砲多尊，預料意軍將從事反攻，「同日羅馬電」此間切實否認亞軍克復阿多瓦之說，羅馬方面對於亞軍昨夜反攻阿多瓦絕無所聞。

巴黎國民十日電 迴聲報名記者波那及事業報女記者泰布意，今日一致推測英國將於六星期內封鎖紅海，以使國聯對意制裁，發生效力，蓋蘇彝士運河苟不封鎖，則制裁難發生效，惟意大利據法西斯太報載稱，制裁之舉，如影響及於意軍前敵將士者，意國決心衝破之云。

羅馬哈瓦斯十一日電 參謀總長巴陀格里奧上將，殖民部次長萊沙奈，暨未來派藝術家馬利奈蒂，均於昨日在那波利斯港搭乘「比安加瑪諾伯爵號」汽船，前往東菲洲，有力人士宣稱，參謀總長巴佗格里奧上將，前往東菲洲督戰之舉，可作兩種解釋，一即意國對於東菲洲戰爭，決定繼續進行，一即意國政府以為歐洲方面不致發生衝突，按巴佗格里奧上將，曾參加一八九六年對亞戰役，(即意軍在阿多瓦城戰敗之役)暨里比亞殖民地戰爭，自一九二八年十二月迄一九三四年一月止，曾任里比亞殖民地總督，目下意國名將前往東菲洲者，共有三員，一為東菲洲意軍南路司令格拉西亞尼將軍，(即最近率隊向哈拉爾城推進者)一即參謀總長巴佗格里奧，

亞軍抗戰精神奮發

日內瓦國民七日電 意國官場今日聲稱，如國聯實施對意制裁，有封鎖一項，則意國將視之為戰爭行為云，據此項聲明，為意國使館人員向新聞記者所發，猶憶墨索里尼在法西斯黨員全國動員試驗之時，會稱當以戰爭應付戰爭」，(十一日電)國聯大會代表，今日對於意方所稱，各國如以海軍封鎖之方法，實施對意制裁，則意國將視為「戰爭行為」云。

維也納國民十一日電，外交家今日討論德國元首希特勒或有恢復意德兩國正常關係，甚至協助意國，反抗西歐國家施行制裁之可能，據稱此舉若成，則可奠中歐聯合之基石，即德，奧，匈，意，波蘭聯合，以與英法俄，及小協商國抗衡也，關於此事，今日復有消息一則，即匈牙利總理貢博斯，不久將遊訪羅馬，屆時將親以希特勒之重要意見，向墨索里尼傳達云。

阿京十二日路透電 賽雄總督部下兵士，前夜反攻阿多瓦意軍獲極大成功，已將阿多瓦克復，意軍慘遭戮殺者，達二千五百人，亞軍並奪獲重輜無數，聞亞軍傷亡損失亦極重大。

羅馬十二日路透電 亞國北境意軍，現正積極準備，進攻邪克里。

意屬土兵投降亞軍 裏應外合意遭慘敗

亞京十一日電 阿多瓦城南方，近發生新戰事，聞當兩軍接觸時，意軍阿斯加利土著兵士忽逃亡，其中之伊里特里亞兵士數百名，自動繳械。向亞軍投誠，雙方裏應外合，意軍遂遭潰敗。

亞京十二日電 今日此間接地里打瓦來電，亞軍已在東南陣線取攻勢，圖佔委奴亞華合爾多節，同時聞意軍在體格里亞地方，正堅固陣線，在兩週內不致向前續攻，亞國東北隅前線沉寂，該區意軍自占據毛薩里山後，未圖繼續進攻。

意軍行軍困難現正 晝夜從事鞏固陣地

亞比西尼亞京城哈瓦斯十一日電 本社特派員阿柴納宜稱，據尚未證實之消息云，亞國蒂格爾省省長賽雄將軍，昨於本月九十兩日晚間，包圍阿多瓦城附近意軍陣線，並加以攻擊，此役亞軍損失雖重，但已佔領若干陣地，俘虜意兵若干，並奪得步槍大砲機關槍暨彈藥甚多，意屬伊里特里亞土著兵五十名，並已投降亞軍云，

阿斯瑪拉路透十一日電 今日此間接報，亞軍曾攻擊伊利特里東南梅濟附亞邊約四十哩之意軍集中要鎭阿薩白，惟此項消息尚未證實，觀察家皆不欲經信，聞意軍現扼守阿多瓦與邊界間直角形之地，廣約六十哩，深約二十五哩，現正晝夜從事鞏固陣地，意軍嚼除由該處推進者，輒遇猛烈之抵禦，而在距阿多瓦東南六十哩之瑪加爾尤甚，目前意軍所取之戰略，顯為包圍二三四〇米達之哈海爾山，而迫蒂格里境總督賽雄將軍由安柴特退走，則意軍庶可向阿太里姆，進攻也，

亞京十二日聯電 傳意亞兩軍自昨十一日拂曉以來，在阿多瓦南方發生激戰，亞政府當局昨亦公然發表，拉斯耶薩將軍率領亞軍，包圍意軍陣地，加以猛烈之反攻，獲得多數俘虜及戰利品，據聞此役意軍之失敗，乃因阿斯迦利種族，與埃立特利亞土民兵，攜帶新銳部隊。向亞軍倒戈，目前戰況之展開，似漸有利於亞方云

意軍遠征不慣苦熱 染熱帶病死萬餘人

巴黎國民九日電 此間今日消息，意國遠征東非，迄於今日之結果，已病死一萬二千人，據法人報告，意軍染熱帶各病，運返意國，業經通過蘇彝士運河者，已有萬人。尚有二千則在國內營中，已染疾病現在意國屬地中，患痢疾等疾者，不可勝計 惟若以意軍在非之總數二十萬人計之，則成績尚屬不惡，因此等軍人，皆屬北意人民，不慣苦熱者也，據稱，法國在非專家相信，意軍頗有缺乏肉類，漸漸飢死之可能，故意屬最高級將領，對於此點，亦非常焦慮，據稱，曾向意相墨索里尼表示，謂即使國聯施行極緩和之制裁，倘能斷絕冷藏肉類之供給，即可制意軍之死命，現在倫敦消息，英國實施制裁之第一步行動、即曾查封冷藏運船，一般人對之，皆大注意云，

馬爾泰島凡立泰國民十日電 普洛騰克赴亞醫藥採險隊領袖普洛騰克伯爵，今日向美聯社稱，意軍之死者及病危者已有二千人，一部份已移登醫院運船，其餘仍在意屬愛立特利 彼日目睹馬薩華地方之意軍，每日平均死者有四十人云，

羅馬國民十日電 今日正式宣布，意亞兩國之外交關係，已經斷絕，按此事已早在意料之中，因半官消息，早已證明，意國駐亞公使，已經亞國政府正式請求，離開亞境，並稱，斷絕外交關係之責任，應令亞國擔負云，繼外部復宣布，亞國駐意代辦，亦已領得出境之護照矣，

亞京十二日路透電 亞皇昨日拒絕與意駐亞京公使會見，

亞京少婦戎裝遊街 籲請護駕赴敵作戰

倫敦國民十日電 此間接亞京電，亞比西尼亞皇后蜜能，將隨國王海利塞拉西赴前敵勞軍，亞京少婦戎裝遊行街市，籲請護駕，或赴前敵作戰。

哈瓦斯亞比西尼亞京城十一日電 本社特派員阿柴那宜稱，亞皇本日下令，着以槍械頒發國內最為時尚之酋長數人，俾其加入戰爭，並允以步槍，發給各汽車夫曾僕役，當頒槍械之時，羣衆舉行熱烈示威運動，揚動手中兵刃，演奏蠻樂，以向亞皇表示忠忱，亞皇以為激發愛國思想，實乃鼓勵人民保衛國土之最善方法云。

發行電政公債 修築五省電話線
▲票面為一千萬元
▲不足由交部籌撥

南京十二日電 交通界消，修建川滇黔陝甘五省電話線，預計需費千八百萬，所有經費發行電政公債一千萬，除還匯業局墊款及發行時折扣外，僅可餘二三百萬，以之補助五省修築電線，相差尚鉅，正由交部另撥款項籌墊，至此次發行電政公債，其還本付息等手續均由財部辦理，將來是否在市場銷，現尚未定。

蓉慶祝剿匪勝利 各界參加者六萬餘人

成都十二日電 參加各界慶祝國慶及剿匪勝利大會六萬餘人，一致通過慰勞蔣委員長之電文，昨已由謝作民劉湘賀國光等九人領銜分別電上中央及蔣云。

汪院長在滬 晤經會常委宋孔 商談經委會諸事務

上海十二日電 行政院長汪精衛，於前晚到滬，昨晨八時請諾爾醫師檢驗身體後，即於九時與財長孔祥熙，經委會常委宋子文，集會於孔宅，談商經委會會務，事後汪院長並向記者發表談話，茲分誌如次。

孔宅會商 汪氏於昨晨八時許電召德醫諾爾醫師到寓，為之檢驗身體，約歷一小時，驗畢，旋即於九時許，驅車至西愛咸斯路行政院副院長兼財政部長孔祥熙氏私邸，時全國經濟委員會常務委員宋子文，已先汪氏半小時抵孔宅，於是三氏開始會談，對經委會會務有詳細討論，長談達一時半之久，直至十時三刻，汪氏始辭出，宋氏繼亦離孔宅，孔氏則赴中央銀行辦公，

汪院長談 汪院長辭出孔宅時，向記者作如下之談話，首謂本人原定前晚乘車來滬，嗣臨時因事中止，復擬於昨晨改乘飛機，又以天氣不佳，未便飛行，乃延至昨午始乘專車來滬，適間與孔財長宋常委會晤，係商談經委會會務，因上次常務會議，宋氏未獲參加，茲特共晤一商，內容尤側重於水利方面事宜，

六中全會 汪院長繼談，關於六中全會，在粵中委方面云，要求將議案列入議題云，查中委如有提案，儘可提出大會討論，中常會議題，業已通告在先，六中全會，不過為五全大會之準備耳，

返京 汪院長於昨日下午二時許，一度赴市國運動會參觀，晚間並參加市府歡宴全運各省市總代表總領隊之宴，即於昨晚乘十一時夜特快車返京云。

李滋羅斯 赴杭遊歷

上海十二日電 李滋羅斯十二日晨偕夫人及助理等赴杭小遊，定明日返滬

蔣作賓 返國有期

南京十二日電 蔣作賓電告，定二十一日離日返國，二十四日可到滬，館務由丁紹伋代。

赴日考察團與日方議定設立
中日實業協會
以民間團體促進農民生活 考察團回國商洽後即成立

東京十二日電 於十日訪問日華實業協會及日本經濟聯盟兩團體之訪日中華民國經濟視察團，於懇談會席上，對中日經濟提攜而決定設立常設機關，由中日兩國選任之，該創立委員會，十一日於工業俱樂部開會之結果，已決定設立中日實業協會，中國方面與本國討商後，中日兩國同時正式開發起大會而創立之，其新協會之內容如，一，日本方面在東京，中國在上海設立協會，一，會長由中國日本各選舉一名，一，選舉副會長常務理事，一，總會雙方每年各開一次，一，以民間經濟團體而邁進中日經濟提攜之具體化。

東京十一日新聯電 東京工商會議所，十一日正午招待訪日經濟視察團，開歡迎午餐會，席上鄉男爵代表主人述歡迎詞，吳團長以下一行，均出席，主人方面，有鄉董事長等會員約三十名，吳團長對此述謝詞，並力說為增進中日兩國親善，願羣經濟提攜之實，並開陳願努力於中日兩國經濟提攜之實現，午後二時散會。

東京十一日新聯電 吳鼎昌等一行之經濟視察團，於十一日午後一時赴橫濱，視察芝浦製作所生絲檢查所，並出席該夜正金俱樂部之歡迎會。

社論
亞比西尼亞為一切弱小者爭一口氣

意亞戰爭，於本月三日正式開始。意大利的軍隊分南北兩路進攻，同時以飛機千餘架到處轟炸。亞北要鎭阿多瓦，經意機三次猛烈襲擊，終於六日失陷。毛索里山，多羅，戈拉爾，阿克森等要隘亦相繼失守。於是關心意亞戰局的人們都替弱小的亞比西尼亞擔憂；然而亞比西尼亞舉國上下絕不灰心，絕不喪氣，軍事上愈失利，而亞軍的作戰力愈強。據昨日各方電訊，亞軍各路反攻大有轉敗為勝之勢。這種不屈不撓再接再厲的精神，便是弱小者的勝利，足為世界的一切弱小者爭一口氣！

意大利的軍隊從六日佔領阿多瓦之後，立即建築紀念碑，永矢不忘。同時意國軍民以四十年前挫敗之恥一旦湔雪，一個個手舞足蹈，歡天喜地；可是在亞比西尼亞的領袖和軍民看來，還是無關大局。據亞京電訊：『北鄙阿多瓦阿克森兩城之失陷，此間人士認為僅係前鋒小接觸，而與戰局勝負無甚關係。當局現仍謂戰爭甫經開端，對於亞軍勝利前途，有極大把握。』請看亞比西尼亞的抱負，這樣的不惜犧牲，這樣的不懼暴力！從昨天起，亞皇御駕親征，皇儲亦馳赴前線。領袖如此，全國軍民，能不同仇敵愾，為國家效死？在精神上，亞比西尼亞已經是勝利了！

我們曾一再論及，在弱肉強食的現世界中，亞比西尼亞是很容易做犧牲品的。因為，意大利恃其優越的軍事力量，和一個半開化的弱小民族作戰，自然是霸道者的勝利。亞國動員作戰的武裝國民雖達二百萬之衆，但曾受現代軍事訓練者亦不過五萬人。至於殺人的利器，亞國更比不上世界五强之一的意大利。請看下表：

飛機	意國	二五〇〇架
	亞國	一〇架
大礮	意國	二五〇〇門
	亞國	一八〇門
機關槍	意國	六六五〇挺
	亞國	二二五〇挺

兩國的軍器彼此相較，過於懸殊，那麼意大利奪幾處要鎭，不見得有什麼光榮；亞國在軍事上失利，也不見得有什麼恥辱。亞國的領袖和國民明知道不容易爭得勝利，可是他們有血性，有毅力，寧為玉碎，不為瓦全。他們始終相信，血性和毅力能打敗意大利；他們卻始終不相信，失幾處城池便是失敗。這種精神，已經使意大利驚心喪膽了。所以墨索里尼於佔領阿多瓦之後微露媾合之意，同時意大利的軍隊也不敢再行深入。

亞比西尼亞為什麼有這樣偉大精神呢？第一，他們的領袖能夠說到那裏，作到那裏；第二，他們的國民能夠團結一致，為國效死；第三，他們絕不聽天由命，束手待斃。試看，擁有百萬家私的亞國會長也上了前線作戰，貴為天子的亞國國王也冒死出征殺敵。所以說，在軍事上亞比西尼亞雖然失利，而在精神上却得到光榮的勝利！

參加洛陽軍校開學禮後
蔣委員長抵鄭
張學良劉峙等同行 陝北剿匪迭告勝利

開封十二日電 蔣委員長偕張學良十日同車抵洛，參加軍校開學禮，劉峙至洛歡迎，十一日蔣張劉專車東下，晚已抵鄭，

西安十一日電 六十七軍百十師九日電省，報告陝北剿匪情形，本月二日由膚施向甘泉前進，抵大勞山，與徐匪主力七千餘人遭遇，當發生激戰，往復肉搏，激戰終日，我軍憑守甘泉作戰六日，我復向匪猛攻匪大敗擊斃匪千名，俘獲甚多，殘匪向洛河北石門子王家坪潰退，我軍仍追擊中，此為陝北剿匪以來未有之激戰，

成都十一日電 楊森劉文輝兩軍師旅團長，經軍委會發表二十軍長楊森，轄楊漢域，夏炯，楊漢忠三師，二十四軍長劉文輝轄陳光藻，劉元塘，唐英三師，及直屬師旅長余松琳，

冀黃河大溜仍猛 猛沖天河嘴河灘
冀河務局長督搶七日毫無轉機 電魯請助物料韓覆謂請另設法

濟南十二日午後十二時電話 河北省境黃河大溜，長三四公里，猛沖南岸，冷寨天河嘴間河灘，沖刷不已，河北河務局長齊壽安，在工督搶七日，毫無轉機，今日益危，款料兩缺，潰決可虞，特請荷澤撥濟物料，搶修險工，韓主席據荷澤縣長報告，當電冀省府請另行設法，

高考報名截止 共計四千餘人 打破歷屆紀錄

南京十二日電 本年高等考試，至今日截止報名，據考選會消息，本屆高考報名者共四千餘人之多，誠打破歷屆應考人紀錄，凡外省由郵局報名，如在報名期前，仍可授收，惟須憑郵戳辦理，

特赦金樹仁 日前被釋出獄
據談被赦至為感激 將往叩謝林汪二氏

南京十一日電 國府特赦金樹仁命令九日晚送達司法院，十一日午前轉送司法部，該部即由監獄司主稿，以部令致蘇高院遵照，同時分令蘇第一監獄免予執行，飭即釋放，該令十一日午後五時送達第一監獄，即由典獄長將金由獄提出具結出獄，金於國府命令發表後，已將什物部署就緒，迨司法部訓令到達，即喚雇汽車並向典獄長道謝在獄諸蒙優待之意，即於三時三刻於斜陽夕照中步出大門第一監獄，各法警護送出門，金旋偕來獄迎接戚友同乘一四另二號汽車逕駛私邸休息，監獄附近男女老幼臨時圍觀，而者達百餘人，金出獄後，即往四條巷一另四號私邸，金衣藍綢圓花夾袍足登緞鞋，白紗襪，面容雖略瘦，而神色亦尚佳，記者往訪，笑容迎入，金首謂入獄將及兩年，在獄均蒙優待，惟身體則未能恢復，且並非僅係水土不服，恐尚有其他病根，在獄時曾延醫診治，現時當繼續調治，次謂本人在新省任內，治理政務以外，無不事生產，並笑謂現已無家可歸，今後本人將長留京中，本人現已舉家在京，長子次一妻一女，亦在京中，以前本人曾在甘省營有舊屋五六間，亦有多年，現已傾圮，不足以蔽風雨，金末謂此次蒙政府予以特赦，深為感激，記者詢以今後方針，金僅連連謂無所為無所為，並謂俟林主席汪院長返京後，本人當再往叩謝政府德意，此數日間，當在寓靜養，暫不出外拜謁賓客，

中日經濟提攜對策商決
大連會議定今日開幕
日武官多數出席 松岡亦被邀參加

大連十一日滿洲日日新聞載稱 日本陸，海，外務，大藏四省會議所決定日本政府之對華國策，現地首腦部亦須開會加以具體協議，首腦武官之大連會議，定於十三四兩日開會，滿鐵總裁松岡亦出席參加，松岡目下正在巡視滿洲各地，原定十五日返連，現因出席會議，將提前於十三日晨歸來，此次會議出席者，有參謀本部第二課長岡村少將，華北駐軍司令多田少將，關東軍參謀副長板垣少將，駐上海武官磯谷少將等四人，關於對華政策，將作具體的協議，而松岡則代表將來中日經濟提攜中心動力之滿鐵，而參加會議者，此次會議之結果，其業經進行準備調查之滿鐵對華經濟工作，將成為具體的動向，而逐漸實現云，

天津十二日電 本市日軍司令官多田少將，於昨(十一)日上午十一時五十五分，至東站搭北甯路第三次車赴塘沽，換乘本日塘沽啓碇之日輪天津丸赴大連，出席日武官會議云，

縣司法處組織條例
審理訴訟章程
均經司法部會議通過 呈請中央備案即實行

南京十二日電，全國司法會議第四次大會，討論整頓縣長兼理司法案，當經決定三項辦法，交司法行政部辦理，茲悉司法行政部連日召開部務會議，業已通過縣司法處組織暫行條例，及縣司法處審理訴訟暫行章程，經司法會議通過，俟呈請中央政治會備案後，即可實行云。

撤查西公旗難覓人選
何競武又請辭
下週政會擬再改派 吳鶴齡抵平昨赴綏

南京十二日電 撤查西公旗糾紛人員改派何競武担任後，何電京謂因病不克前往，現政院定下週會議時再提出討論決定新人選，

（北平航訊） 蒙自治政委會委員吳鶴齡於昨(十一日)晨八時十九分由京乘車抵平，下榻吉兆胡同三十四號于宅，定今(十二日)下午五時乘平綏車赴綏，關於西公旗事，行政院汪院長業將中央意旨訓示吳氏，令其赴百靈廟參加蒙政會三次大會時，傳達雲德二王，俾息事寧人，以鞏邊疆，吳過綏時將訪晤綏主席傅作義有所談商，然後赴廟晤雲德二王，交換意見，至中央派定之調解大員何競武，俟政員會議通過發表後，始行北來，該案較二次會甚少，因二次會所決議者，多未見諸實施，故委員中未再準備提案，何提案留平財務委員會主任包悅卿，已於前晚(九日)偕伊德欽等四人離平赴廟，昨已抵廟，大會會期尚未定，俟議案討論完畢時，即舉行閉幕式，

張家口十二日電 包悅卿十一日晨抵張家口，定十二日赴滂江轉百靈廟云，

歸化十二日電 蒙政會三屆例會昨日開幕，委員二十八人僅到德王郭王二人，十一日到德委員有伊德欽一人，伊定十二日赴廟大會須延期云，

日英彈藥
大批運抵亞南

亞國東部哈拉爾十一日合衆社電 據亞軍東部指揮那西布將軍宣稱，具有舊式武器之亞軍，連日向意軍夜襲，使意軍傷亡不少，奧格登南部之亞軍，亦時有夜襲，意軍感受極大之困難，紅十字會頃在吉其格開辦一醫院，收容被意機炸傷之兵民，那西布將軍今日收到英國彈藥五十萬發，日本彈藥五萬發，均係經英屬索馬利蘭運來者，一二日內尚有大批子彈及來福槍運到此間。

東京十一日電通社電 日政府決於明年一月在亞比西尼亞設置公使館，故最近從事銓衡此項使臣，已內定派遣駐大使館參事官中山洋一氏，俟獲得其同意，即命彼率書記官一名前亞京，作開館之準備，又開館後，因預算關係，似將任彼為首任公使

德波奧匈意

將團集反對國聯

促成歐局之變化

維也納十日合衆社電　外國外交家今日討論希特拉助意大利反對國聯制裁時，歐洲現關係之整個傾覆的可能問題，此事將促成一包含德，波，奧，匈，及意國的中歐集團，反抗俄法及小協約集團，據可靠消息，德國駐意代表最近返羅馬時，將攜有希特拉致墨索里尼之重要函件。

巴黎十日海洋電　奧大利及匈牙利兩國代表，昨在國聯大會中宣言不參加對意制裁後，法國各報紛紛著文評論，並表示在此種情形之下，若實行制裁，尚有若干困難，亟待克服，但各報對奧匈之聲明，又顯然透露滿意，因此種出人意外之發展，使目前法國政策之主要目的更易獲得實現，所謂重要目的者，即盡量限制制裁之效力，以保持法意之友誼是也，若干報紙表示，深信奧匈兩國之單獨態度既已首開對意制裁手段之裂痕，故全部制裁行動之前途亦頗悲觀，波蘭，阿根廷，瑞士，甚而南斯拉夫，亦或對制裁持反對態度，各報並指出德國之態度異常重要，因中立國不參加制裁時，德國能以各種必需品經由奧國瑞士供給意國，『巴黎小報』宣稱，如此，即使德國因本國原料缺乏，在經濟上不能獲有厚利，而結果頗能使德意奧在政治上接近也，勞動報刊載達布夫人自日內瓦訪德之消息謂，奧代表普學格爾之聲明，引起非議甚多，因奧國單獨對國聯盟約表示異議，不當證明奧國公然反對採用盟約原則云。

意使尚逗留亞境

亞否認賽育姆被俘

亞京十日哈瓦斯電　阿多瓦南面瑪加列城附近，有意機一架落下，駕駛員兩人均遭跌斃，南部奧格登區聞復起戰爭，戈拉濰鎮遭意機轟擊，死傷甚多，又外傳蒂格里亞省長賽育姆，爲意軍所俘，亞政府否認此說。

亞京十日海洋電　亞政府雖催促意國公使文西及早離亞，但文氏似仍在延宕時日，並通知亞國外交部，謂於駐亞意國領事不全數離亞之前，彼將不離京，此間人士宣稱，昨日在意屬阿斯加里斯土著一千餘名，攜全副武裝，由意軍前線投誠亞軍，意機會以機關槍阻擊，希圖追回終未生效云。

亞京十日路透電　駐亞意使文西現已獲亞政府所發之出境護照，該使刻請於出發前，與亞王及亞外相一面，其覲見亞王之用意未明。

抨擊國聯偏袒

意代表之演詞

日內瓦十日哈瓦斯電　國聯大會今晨續開會，首由意國總代表阿洛錫起立發言，闡述該國主張，當由英法，各國代表答復阿氏演詞，第一段批評國聯對於意國所採取之程序，謂行政院本許意國充分陳述意見，即判定其違反盟約，但行政在過去時，對於此類案件，尤其是對於中日爭端，直至當時各國發生衝突，十七個月之後，始乃依據盟約第十五條各項規定，而提出報告書，若以大魔谷爭端而論，亦復遷延至兩年之久，此次對於意亞爭端，乃採取敏捷程序，突將此案送請大會處理，其故安在，第二段歷述意國與國聯關係，謂該國係一文明大國，自國聯成立伊始，即與之合作，軍縮問題，均已證明其忠實態度，反之，亞比西尼亞對於會員國所盡之義務，未能一一履行，觀於五國委員會所提出之建議案，主張限制該國主權，可以知之，第三段謂東非意國殖民地之安全既已感受危險，國聯乃拒不加以援助，意國惟有憑藉自身力量，以保障之，第四段係以法理爲根據，謂依照盟約第二十二條，各先進國對於落後各國得予以提攜，藉以促進其文明程度，而發展其經濟，並謂意國對亞行動，與凱洛格非戰公約規定之義務，並無牴觸之處，英國，對於此項公約，亦會提出保留，即在若干區域之內，英帝國有關生存之利益與安全，凡可蒙其影響，即不適用之，要之，中日爭端與大魔谷爭端發生之後，國聯盟約，早已受人侵犯，當時何不提議實行制裁，此回意國有權向國聯提出質問者，阿洛錫最後並謂，歷史過程，無可加以阻止，國聯之責任，端在免除國際爭端之原因，爲今之計，第一當放棄偏袒態度，第二當使演進與保守兩項原則能相融和，意國乃一偉大之勞工國，特向國聯要求正義云，繼由法總理賴伐爾發言謂，法國仍以國聯盟約爲歸宿，法國與國聯賡續進行調解工作，對於國聯仍表示信仰，英代表艾登，則主張國聯當從速有所舉動，以便實行盟約所載各項原則，其言曰，國聯原有兩種責任，一以公平辦法解決國際爭端，藉以防止戰爭，二，戰禍既啓，則當有以制止之，國聯力量若何，端視其能否制止意亞戰爭以爲斷，任何解決方案，凡以盟約爲根據者，英國仍準備出而參加，至此，瑞氏代表摩太發言云，該會對於制裁方案調整委員會今所担任之工作，自當參加，但以不妨礙其中立地位爲度，並願國聯繼續努力調解，蘇俄代表鮑泰奇亞宣稱，該地準備履行盟約所規定之義務，以停止意亞戰爭，最後乃由海地及墨西哥兩國代表發言，均主張採取集體行動，以制止戰爭，至是大會宣告延會，至午後四時半。

希臘宣佈復辟

國會通過廢共和政體

十一月舉行公民投票

雅典十日路透電　陸長貢第利斯，今日謁總理查爾達里斯，要求即由國會表決復辟問題，查氏之內閣因即辭職，於是貢乃獨攬政權，旋召集國會，一致表決，一，推貢爲希臘攝政，並通過廢共和政體，二，實行復辟，三，於十一月三日舉行公民投票，以覘國人是否贊助或反對，此項決議，保王黨實行暴力政變後，即宣布戒備令，現全國安謐，

雅典十日電通社電　希臘國民會議，已依昨晚之投票，而決定廢除共和制，恢復王政，使克汶爾幾稚尼第二世復辟，此外並爲扣詢國民之總意計，定十一月三日行人民投票，

南斯拉夫京城十日哈瓦斯電　希臘復辟即將成爲事實，查爾達里斯內閣，已於本日辭職，由副總理兼陸長貢第利斯組織新閣，攝理政事，以俟廢王喬治返國復位，咱據雅典消息，貢氏本日在國民大會宣誓，效忠廢王，因此國民大會，將立即決定廢除共和制度，由貢氏組織內閣，攝理政務，俟十一月三日舉行公民投票，以確定國體，貢氏宣彼稱應陸軍領袖之要求，組織新閣，新閣於下午一時成立，閣員名單如下，總理兼財長貢第利斯，副總理兼外長威阿多克斯Teotodio，陸長巴工戍斯Pupaqos，海長杜斯瑪尼斯，航空部長尼哥萊蒂斯Nicotuidis，內長史比奈斯Spinus，法長克洛羅斯，國民經濟部長邏佛里斯Duveris，運輸部長馬佛羅米加利斯，雅典全城平安無事，秩序良好，前外長馬克斯謨斯，仍將在日內瓦担任出席國聯代表云。

英人重視

日美德

態度之傾向

日內瓦十一日海洋電　國聯調整制裁委員會，將於今日舉行首次會議，茲悉是時英國代表於選舉主席決定議程後，將立即提出初步制裁手段，艾登將長期爲該委員之英國代表，並提議取消各國對亞國軍火輸出禁令，同時一致對意實行禁止軍火輸出，今日國聯大會中，需要通過之動議，只臨時休會一次，故國聯大會及行政院均非正式閉幕，如有必要，則可立時召集會議云，又英國刻正準備實行取消對亞軍火輸出禁令。

倫敦十日哈瓦斯電　此間負責方面，頗重視非國聯會員國對制裁問題之態度，而尤以日德美之態度爲然，此間預料，日本斷不至與意斷絕貿易關係，惟美國之戰時中立法既已實施，此後或將禁止多種貨品輸往意國，至於德國大約將採取眞正中立態度，不至參加對意制裁，實業界人士，以爲意國雖可改向不參加制裁之各國購貨，然欲變更市場，亦必需相當時日，此外，意國主要困難，當在於放款方面，蓋英法兩國向爲對意主要放款國家，此後自必拒絕對意財政援助也，

巴黎十一日海洋電　今晨此間各報，紛紛著文，抨擊奧匈兩國拒絕參加對意制裁，巴黎迴聲報宣稱，奧匈兩國雖視對意制裁爲偏私之舉，但奧匈絕無權利不履行條約上之義務也，該報並表示，危險之前例恐已造成云，巴黎日報倫敦通信員宣稱，英國政府對奧匈態度極端不滿，因如此，則在他國實行對意制裁將感十分困難，但該通信員表示，相信英國政府不至同意英國某方面人士所要求者，對奧匈實行排貨以抵制之，因英政府深知此種步驟頗能引起歐洲之嚴重糾紛云。

廣東 眼藥大王

不用針刀能去眼膜 任何眼疾用藥準好

●去眼膜藥每料售洋五元二角。●除翳去翳藥，每料售洋二元一角●普通光明眼藥，每料大洋三角五分，●去眼膠藥水，每瓶六角，二角，一角

電話購藥 可以專送

青島至誠藥社獨家經售（並無分家）

發店：青島東平路三十六號（電話五一七五號）
第一支店：青島中山路國貨商場內（電話六六四零）
第二支店：青島東鎮歷城路二十三號

兒科專藥 嬰童萬安散 每包二角

行銷中外 世界馳名 家庭必備。

凡小兒痰熱積聚，胸膈脹滿，不思乳食，甚則氣急痰壅，目瞪口噤，狀類驚風，實是痰閉，宜急服此散，必獲奇效，又小兒疳積，乳積，蟲辯，脖細，肚大，青筋，腹痛，大便酸臭，嘗不思食，夜不安眠，或傷食嘔吐，嗜羅，腹脹，瀉痢，大便不通，服之無不神效，又小兒初生三日內服藥一厘，去胎毒，能免天花痘疹，又男女老幼上焦火盛，口舌生瘡，胃痛眼疼，及羊癇風等症，服之亦極神效。

總發行，青島至誠藥社（認明字號）（以免誤購）

總店，青島東平路卅六號（電話五一七五）
第一支店，青島中山路國貨商場內（電話六六四〇）
第二支店，青島東鎮歷城路二十三號
（電話購藥，可以專送）（本外埠各大藥房商店均有經售）

吉美飯店 Jimmy's

本店最近特聘名廚師數位各菜價目亦減低請各界仕女駕臨敝店試嘗當知言之不謬也

午餐 一湯 三菜 點心 咖啡 1,20
晚餐果盤 一湯三菜點心 咖啡 1'50
一元經濟菜 午晚常備
各菜每日更換
聚餐宴會 特別歡迎

中山路三十二號 電話三九五三

現代最新之消腫止痛

外科聖葯 救急膏

國府註冊 楊醫生

主治

火燒水燙 跌打損傷
瘡癤疔毒 癰疽頑瘍
疥瘡濕癩 小兒胎毒
外科急症 立止痛腫

總發行所 青島南洋大藥房 膠州路六十七號電話五八四二號
分發行所烟台南洋大藥房 朝陽街路西電話五一八
青島南洋藥房 新到大批化妝原料司的林 生髮油原料各種香料及一切化妝應用各種材料選貨精良定價低廉倘蒙惠顧不勝歡迎

福祿壽

十月十三日起映 環球公司最新鉅片

花月爭寵 淚灑相思地 蓼莪同悲 魂歸離恨天

榮膺世界電影藝術科學院褒獎的天才明星

震撼千百萬女性心靈的貢獻

克勞黛考爾白 華倫威廉童星琪恩 及露吉兒赫遜合演

世界大導演 約翰史達爾之無上新貢獻

美國時下女作家 芬妮赫絲德 流芳萬世的創作

是女性的愛之解剖

哀艷 沉痛

年月儘管進展水準儘管提高 春風秋雨絕不受時間或空間之任何影響 曠世無雙

春風 秋雨

本片永遠是最高的紀錄作，而且鞏固了考白爾的地位，擴大未來的榮譽

注意時間更改：因片過長提早開映 每日五場循環放映 一點半 三點半 五點半 七點半 九點半

明星大戲院

十月十二日起映！

每天三場 日場二時卅分 三角五角八角 夜場七時 九時十分 四角七角一元

軟綿綿，熱辣辣，妙趣難以形容！

上海小姐 麗達勞勃蒂 上海小姐 及賈克奧凱萊納羅斯等數大明星合演

妙妙妙 盡在不言中

鴛鴦譜

全片充滿了熱熱熱

優哉！游哉！所謂大學生的生活

◀美女五百 ☯ 情歌五支▶

刺戟性的歌舞 ● 陶醉性的演出 派拉蒙公司特以巨金攝成幽默化歌舞香豔浪漫最新鉅片

不日公映 含了眼淚 裝着笑臉

請大家一齊來慶祝兒童年！

秀蘭鄧波兒主演 小姑娘 "OUR LITTLE GIRL"

感化爹娘 再造幸福

律師盛家良事務所遷移通告

本律師事務所已由原寓遷移至中山路二十五號二樓（即華振氏藥房樓上）照常辦公電話五二九七號特此通告

中國實業銀行儲蓄部特別有獎儲蓄第九次開獎已於二十四年九月三十日在天津舉行茲將中獎電報號碼列下

特獎	第0090號
頭獎	第23855號
二獎	第25123號 第61149號
三獎	第54907號 第39574號 第34778號
四獎	第31958號 第01691號 第41623號 第47755號
五獎	第10307號 第39493號 第21640號 第53740號
末尾	第05號 第25號 第45號 第65號 第85號

注意電碼如有錯誤以正式號單爲憑

上海 **恒義昇襪廠** 青島支店

二週紀念大廉價

自九月廿二日起十月廿二日止

宗旨擴展營業薄利傾銷

不折不扣　實事求是　是否便宜　敬請比較

貨物搜羅俱全備貨充足

犧牲品

品名	價
80支線雙藍球襪	每雙 三角六分
120支線跳舞襪	每雙 六角
大號蝶霜	每幷 四角
大號三友霜	每幷 三角五分
大號白玉霜	每幷 九角
上海衛生衣	每件祇售 六角
五和羅衛生衣	每件祇售 八角五分
純羊毛背身	每件祇售 一元五角
新花春秋衫	每件祇售 六角
上等錦地衫	每件祇售 五角

彼晝則嬉遊 夜則酣睡

此馬孟言君述其令郎康健之情形也爲父母者尚能望其小孩健康上有較此更佳之情形乎雖然一切父母均可使其兒女享此同樣健康假使亦如馬君用嬰孩自己藥片使其孩子之內臟常保清潔活潑健康之狀況　馬君係河北北瀚鎮大德堂經理其來書云『小兒患胃疾胃呆食滯面黃肌瘦屢治無效後投嬰孩自已藥片立奏奇效不但病魔遠去而精神亦日見活潑晝則嬉遊夜則酣睡毫無疾病曷勝感謝之至』

嬰孩自已藥片性和效大能保小孩腸胃清潔有序故善治療嬰孩食積便祕腹痛泄瀉嘔吐傷風寒熱蛔蟲出牙等症功效迅速如尊處藥房未備此美味可靠之兒科專藥請向上海江西路四五一號韋廉士醫生藥局函購每瓶大洋七角六瓶三元五角郵力在內

他宣說人家的命運並伊自己

對於韋廉士醫生紅色補丸之經驗

和一個好的算命先生談論興亦非淺關於人們之前程他每能沘說多端滔滔不絕但現在廣州蓮花井一〇五號天中鏡相命館鄒青甫先生除宣說人家命運外還申述其自身對於韋廉士醫生紅色補丸治療功效之經驗如下『鄙人業星相三十餘載因用腦過度以致力竭神勞腦力不足精神萎靡屢服各藥均無實效嗣由友人介紹服用韋廉士醫生紅色補丸數瓶竟得夙疾消除精力倍增曷勝感謝』

君之所患不論其爲衰弱貧血萎頓抑或消化不良瘋濕骨痛腰肌疼痛臀髀痿㿗早老怔忡不眠腎虛瘧疾或婦科各症韋廉士醫生紅色補丸均可爲君除病強身之助因各該症皆因血虧腦弱而起而韋廉士醫生紅色補丸則爲世界馳名補血健腦聖藥無老少中年之分一樣神效各藥房皆有出售或逕向上海江西路四五一號韋廉士醫生藥局函購每瓶大洋一元五角六瓶八元郵力在內

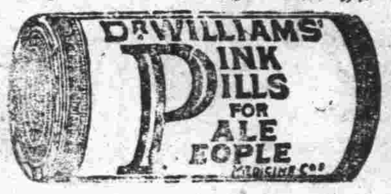

麗德雪花膏

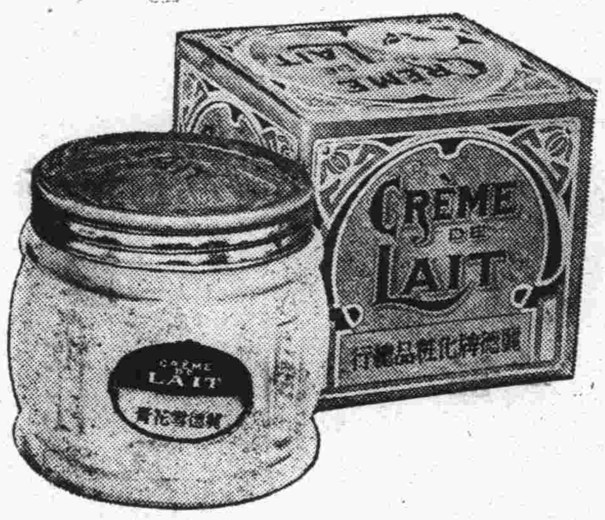

獻給愛美的士女們麗德牌雪花膏，功能潤澤皮膚，防治雀斑，收斂毛孔，發嫩面容，且毫無刺激性，

凡購雪花膏一瓶　贈送樣品一瓶　各大商店均有代售

麗德雪花膏

司各脫 乳白鱉魚肝油

運動所以强身然兒童苟患營養不足則每々怯弱不前是則非服司各脫乳白鱉魚肝油不足以養成堅强之骨格增加逾常之體力蓋本品滋養成份之豐富確為造成健全兒童之要素也

各大葯房均有出售

中國總經理　英商卜內門洋碱有限公司

請服山得爾彌地

惟有法國老牌山得爾彌地。為淋濁苦海中可靠之救星。蓋此種葯丸。為法國彌地廠採取精粹葯料，應用科學秘法所製。其於一切淋濁。不論初起急性或久病慢性。依法服之。兩天即可痛除腫退、濁止淋通。五天便可斷根、保不復發。務請認明每丸之上印有MIDY為記。慎防僞品冒充。

全國各地中外葯房均有出售

華商新華行獨家經理　上海江西路三六七號

法國老牌

法國基利謀藥廠監製

阿墨林

脚癬癢在趾間

一滴「阿墨林」立刻不癢了

「阿墨林」之殺菌止癢·藥力最為充足·最頑固之瘡癬·用「阿墨林」可不出七日而完全不癢·光復皮業經各界信用

各埠藥房均有出售

奇藥既靈假藥必多購時當心

癬瘡酒濕　藥到病除

「面友」是雀斑之敵

連擦數瓶皮膚一新

面友

白嫩去斑

毛孔粗大者。皮膚必粗糙。及雜物侵入。即生雀斑。今欲白皮去斑。非普通膏霜所可奏效。祇有「面友」可以勝任。因「面友」質料最細潔。含有貴重藥劑。滋潤而兼收斂。擦後立即深入皮裏。使粗毛孔收縮。雀斑既除。皮色自白。乾皮油皮繃皮用面友均妙。試擦數瓶，必見奇效。雀斑粗皮無不一旦根本消除也。(分大小瓶二種)

▲各埠藥房商店機廠均有出售▼

上海北京路二六六　百昌行總經理

青島經理神州大藥房

科發氣喘煙捲

平哮止喘　化痰順氣　有百發百中之妙

各埠各大藥房均售

上海科發大藥房監製

炎熱逼人　空氣蒸鬱　頭痛頻作

慎勿任頭痛減低君之抵抗力。取亞士北羅兩三片和水吞服之。則頭痛之患。大都數分鐘內即被驅除。人或以為悶熱天氣之下。頭痛自所不免。此大誤也。要知素極健康之人。有時亦患頭痛。蓋天氣炎熱，驕陽逼人，空氣蒸鬱，寢不成寐，均足減低身體之抵抗力。結果則頭痛頻作。亞士北羅在君精力為之虧耗，以致沒精打采，易於作怒，神志不甯，體氣不適以前。迅能驅除頭痛之患。其奏效也。非常溫和。毫不為害。因其藥質純粹。絕不含有可疑或危險之解毒劑。府中宜常備亞士北羅，以制止傷風，流行性感冒，風濕骨痛，骨痛熱，神經炎，等症。此乃防止夏季日常小疾之一種安全保險。功用迅速可靠。毫不損害心臟。

'ASPRO' REG. TRADE MARK

英國亞士北羅藥片

製於英屬澳大利亞

五分鐘至十分鐘內奏效

無害心臟

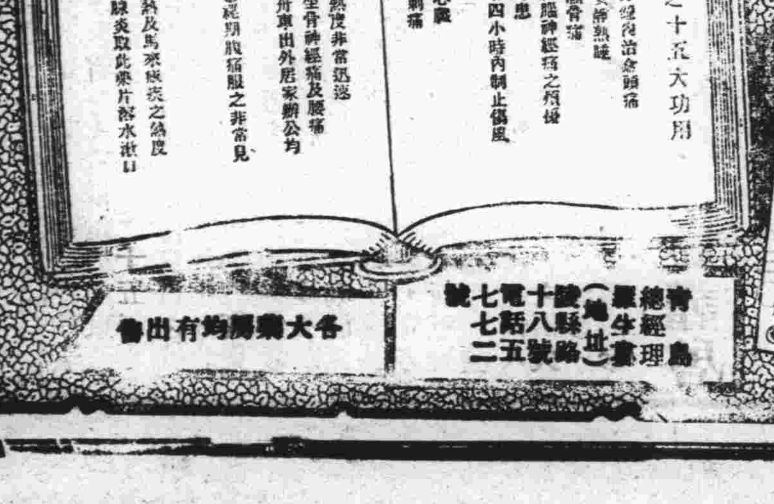

亞士北羅藥片之十五大功用

(一)能在五分至十分鐘內治愈頭痛
(二)能使失眠之人安神熟睡
(三)能一夜治愈風濕骨痛
(四)能解除神經炎及腦神經痛之痛楚
(五)能治牙痛腦除牙患
(六)如法服之能於廿四小時內制止傷風及流行性感冒
(七)效用神速無損心臟
(八)能解除腹部脹刺痛
(九)能減退熱症之熱度非常迅速
(十)能醫治劇烈之坐骨神經痛及腰痛
(十一)隨時可服無論舟車出外居家辦公均可服之
(十二)婦女經期腹痛服之非常見効
(十三)醉酒提神
(十四)能減退骨痛熱及馬來熱症之熱度
(十五)喉痛及扁桃腺炎取此藥片溶水漱口非常見効

試服樣盒　每盒五片　中盒十片　大盒二十七片

青島總經理萊牛臺（地址）膠縣路十八號電話五七七二號

各大藥房均有出售

兜安氏秘製保腎丸

背痛腰痠風濕痛膂筋痛小便混濁小便淋漓小便赤短夜多小便沙淋石淋皆由腎虧所致治以此丸可以尅日全愈蓋此丸乃專治腎病之經驗良藥也

各埠葯房均有出售

上海江西路四八九號兜安氏西藥公司告白

青島總經理李村路神州大藥房

越陳越香

老牌明星花露水

家居常備　旅行必攜

上海中西大藥房發行

傷風散

是却除百病媒介之先鋒

是治傷風止痛唯一神品

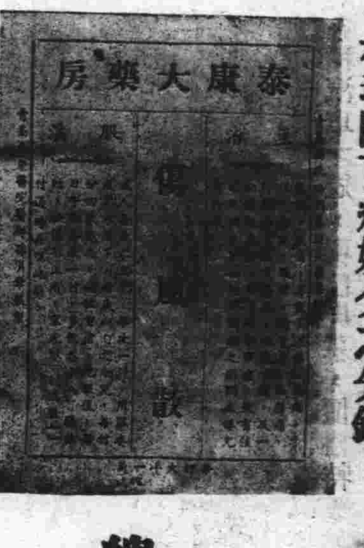

醫師孫漢章　統治內外各科　注射各種藥針

總發行所國民橋西四十七號

青島泰康大藥房監製

電話五九七八號

本市新聞

沈市長今晨返青
市府職員準備到站歡迎

沈市長遊西北返抵濟南之消息，已誌昨報，據政界訊，沈氏因被省府韓主席挽留，前晚未得離濟，至昨(十二)晚九時四十分始乘膠路二次車東來，今(十三)早七時半即可抵青，市府各重要職員，及各局所長等，均準備於今晨到車站歡迎云。

孔祥榕定於今午離青
十一時半乘車西上

黃河水利委員會代委員長孔祥榕氏來青接洽事件，已見昨報，茲聞孔氏昨日(十二)偕該會祕書長張含英，由市政府祕書萬文藻陪同參觀青島市村建設事業，晚應膠濟鐵路局歡宴，孔氏本擬昨晚返濟轉汴，嗣以沈市長來電堅邀再留一日，故改於今日(十三)十一點半乘膠濟車西上，即日回汴，以便主持十五日之四省堵口復堤會議云。

市府舉行
第三七六次市政會議
主席胡家鳳議決八案

市政府於十一日上午九時舉行第三七六次市政會議，出席胡家鳳，周家彥，楊津生，儲鎮，郭秉龢，(阮學遠代)，王時澤，邢契莘，(呂擬文代)，雷法章，袁方喬，列席蔣丙然，葛敬應，王錫昌，王順存，(劉鏡堂代)，王兆麟，朱紹濂，主席胡家鳳，紀錄彭望道，如儀開會，討論事項，第一案，市長交議，據保衛團呈為本屆訓練壯丁仍在體育場內所有總團部及甲種官警均須由民生工廠移往該場所需遷移費擬請核發祈核示案，議決，照案通過，所需款項由預備金內開支，第二案，市長交議，據社會局呈送李村滄口兩工人衛生指導處開辦費超過預算數目細單並擬將各該處未經動用之指導員津貼項下移撥案，議決，准予流用，第三案，市長交議，據公安局呈為眼線李祥瑞禦匪被戕已分別撫卹獎賞共五百二十元可否核發歸墊祈令遵案，議決，照案通過，并由府加給卹金一百元所需款項由預備金內開支，第四案，市長交議，據社會局呈據東鎮醫院呈請將二十四年度門診收入留充醫藥等費祈核示案，議決，准予流用，第五案，市長交議，據公安局呈為李村紳商楊覺訓擬在河南台柳路捐助派出所地址及建築費設所警額由第六分局抽調成立所需經臨各費擬請追加祈核示案，議決，准予追加，所需經臨兩費由預備金內開支，經常費自十一月份起支，第六案，市長交議，據工商學會請飭印四屆鐵展會工商一覽并請發印刷費祈核示案，議決，照案通過，所需款項由預備金內開支，第七案，市長交議，據農林事務所呈為派駐各鄉區服務人員請發自行車輛擬將樹株變價移用購置仰祈核示案，議決，准予流用，第八案，市長交議，據保衛團呈為本年訓練壯丁五百人計需開辦費六百三十九元請照臨時費支領祈鑒核案，議決，照案通過，所需款項由預備金內開支。

中央銀行設立
信託局經營信託業務
已自一日開始營業
昨日公告各界周知

本市中央銀行昨日公告各界，設立信託局經營信託業務，已自十月一日開始營業，茲將公告錄下，本局經國民政府令准中央銀行特許設立經營信託業務，業已籌備就緒，撥足本國幣一千萬元整，已於十月一日成立開始營業，特此公告。

○業務種類○

儲蓄業務，(一)公務員儲蓄，(二)軍人儲蓄，(三)其他特定儲蓄，信託業務，(一)公共機關或團體信託存款，(二)公共機關或團體信託投資，(三)公私機關或團體或個人保證金及準備金之經收，(四)公共機關或團體委託企業之設計及清理，(五)國營或公用事業證券之募集與發行，(六)各種保證，(七)其他信託，購料業務，(一)政府經理購料，(二)公共團體購料，(三)其他特約購料，保險事業，(一)公務員及軍人保險，(二)公共團體產物保險，(三)其他保險，保管業務，(一)政府產物保管，(二)公共團體產物保管，(三)其他委託保管。捷聞

日領館函市府
日本工學會將開大會
歡迎各國關係人員參加

市政府前接日領館函送日本工學會第一次發布文，請各報登載，茲將日領館原函，及工學會發布之文分別刊載於下，

日領館函

逕啓者，頃據日本工學會函稱，該會決定昭和十一年四月上旬在東京開第三回工學會大會，希望各國關係各方面贊同參加，並附送該大會第一次發布文，請予分配貴國各新聞社登載，以便周知為荷，此致青島市政府，駐青日本總領事館，昭和十年十月七日，

工學會文

茲由日本鑛業會，日本鋼鐵協會，火兵協會，造船協會，建築學會，工業化學會，衛生工業學會，電氣學會，電報電話學會，機械學會及照明學會會員組織之日本工學會，定於昭和十一年四月上旬在東京開第三次工業大會，凡屬東亞有關係之官衙大學，專門學校學會協會及個人，均希望予以參加本大會討論關於工學及工業各種問題，以助成增進涉及各部門各種研究上之國際的協力，併期其東亞工業關係者互相親善之誼，益增深厚，再其詳細事項，嗣後逐漸發表，至關於本件之通信及公文，請逕寄日本東京市丸之內日本工業俱樂部內日本工學會為荷，日本工業會理事長眞野文二，昭和十年十月八日。

電報局鼓勵
全運選手
廉價拍發
交際電報

本市電報局，以全運會開幕後，來去交際電報極多，為鼓勵選手祝賀勝利均可作為交際電拍發，新穎美觀，收費極廉，每通僅四角云，

日本經濟視察團赴濟
昨晚乘膠路一次車離青

日本住友會及日本電通社組織之中國經濟視察團一行廣田等十四人，於前日(十一)來青後，即赴市府各機關拜會，昨午市府與膠路局假迎賓館款宴，下午七時由市商會招待晚餐，該團于昨晚(十二)九時四十分乘膠路一等臥車附掛一次車去濟，由青島電通分社長件野隨行云，

輪船私帶郵件
郵局派人嚴密偵查
並函請公安局隨時協助

本市郵政總局以鬮水口等處小輪船私運郵件，實屬違法，除飭該局人員一律嚴密注意呈報法辦外，並函公安局協助嚴查，公安局准函後，現已通飭所屬一體知照，茲錄原函如次，

函文　關於輪船私運郵件一案，本局業於上月二十三日以第六六一三號公函請嚴禁在案，據本局所知青島鬮水口間輪船私帶郵件，方法尤為違法，係先將郵票貼於信上以圖掩飾，竟將已用過之郵票撕下轉復用，此等行為，殊甚嚴重，除飭本局人員一律嚴密注意呈報法辦外，相應函請貴局飭屬將予注意，隨時施以檢驗，俾私帶澄清，宵小就逮，實國營事業之幸，務希切實協助，實紉公誼，(青島)

工務局函請
港務局整理太平車輛
以免路面被車軋毀
港局飭工務科照辦

工務局以該局第三次市區工務會議，據大港區建設辦事處提議，關於運輸鍋爐及重量機件需用太平車按照貨車管理規則之規定，而太平車輪之寬度，應每一公分載重七千公斤，不得逾量，以免壓毀路面，現在港務局所有之太平車及市民私有之太平車，數量甚少，車輛寬度與重量多不相稱，以致工務局發給是項執照，極感困難，因考查需時，乃至查獲無照運輸之太平車，反以難領執照為辭，而路面被太平車軋毀者尤不可勝計，且以該項車輛與所載之重量不稱，會令飭工務局隨時派人監運，往往日有數起，派人亦不勝其煩，為簡捷辦事程序并維持道路起見，擬請港務局增製太平車數輛，寬度自一百五十公厘，至四百公厘，按照車輛之寬度標準載重之多寡，即某號車載重幾噸，重載應用某號車，似此辦理，發照運輸，均極便利，路面既無毀壞之虞，自無庸派人監運，惟設行經油路面，須規定時間，以早五點前後為宜，至於車租不論載重多寡，應按一律徵價，當無多報少之弊等語，當經議決，函請港務局辦理去後，茲港務局第五三號公函略開，以港函稱，大港辦事處對於整理太平車輛一案，查該辦事處提議整理太平車及保護路面各項建議，確有見地，除飭本局工務科及碼頭運輸管理處分別照辦外，相應函復，工務局准函後，當即訓令各辦事處知照云。正聞

度量衡檢定所
定期檢查度量衡器具
自十五日開始舉行

本市度量衡檢定所，為使本市新制度量衡器實際劃一，並使以前之廢器完全絕跡起見，按照修正度量衡器具檢查執行規則第二條之規定，定於本月十五日起舉行檢查一次，俾得完成澈底劃一之政策，已呈奉市府核准，聞社會公安兩局日內即會銜佈告週知云，青島

山東大學
籃球比賽
二十八日舉行

山東大學體育部鑒於諸同學對籃球比賽頗感興趣，乃發起男生系際，及女生(自由組織)籃球錦標賽，藉以選拔本年度校隊，各系同學亦從速組織參加，賽規程該部前已公佈，茲將比賽規程錄後，報名日期，自本月十日起，至二十五日止，報名人數男生每系以十人為限，女生每隊以十二人為限，比賽制度單循環制，裁判員由體育部聘請之，比賽日期十月二十八日開始舉行。青島

津鹽業銀行
青島分行
十四日開幕

天津鹽業銀行青島分行，自在河南路覓定行址後，即積極籌備一切，布置妥當，定十四日正式開幕，經營商業銀行一切業務，普設儲蓄部，辦理一切儲蓄事宜，該行屆時將柬邀各界領袖前往參加開幕典禮。

各要人在
青年會紀念會之演詞

本市青年會舉行中國青年會創辦五十週年紀念之消息，已誌昨報，茲將此次紀念會上各要人之演詞，分別補誌於下。

牟子明　報告中國青年會經過的歷史，略謂，青年會在中國共分五個時期，一，創始時期，自一八八五至一九〇二年，十七年中又當中日戰後內有拳匪作亂，一般知識階級多不滿意於現在的環境，繼有美人某在華指導，初由學生組織青年會，以創始，二，將成時期，因自一九〇二年至一九一二年，中國青年會在上海天津等處舉辦夜校及夏令會，中國留學生在日本組織的青年會，由王正廷担任總幹事，在美國組織的青年會初由王正廷担任總幹事，繼由俞日章担任總幹事，這時總算是將成時期，三，發展時期，自一九一二至一九二二十年間，德智體羣四育的目標已確立，各界對青年會亦認識清楚，有提倡查經班日夜學校學術演講等，特別注重體育，又聯絡國際，在歐戰時組織華工服務團，組織少年營，對羣育，這總是最發展時期，四，挫折時期，自一九二二至一九二九，在這七年間，北伐尚沒成功，社會不安，又逢五三慘案，工作方面受影響，經濟方面，幸虧協會與北美各青年會合作，自一九二九到一九三五，能渡過難關，可說是恢復時期云云，現在……

英領事　致詞，略謂，鄙人這次參加中華基督教青年會五十週年紀念大會，覺着幸運得很，回想在英國初設基督教青年會的時候，不過因當時的一般青年，初離學校到社會機關服務，往往流於邪途，為匡正起見，乃有這樣的組織，不但可使一般青年做的效基督的勤苦修養，其個人的人格，得到顯主的滿意，又可使其得到機會本着基督犧牲的精神服務人羣，改造社會，謀求人類的幸福，惟當時組織簡單，沒有現在各種設品，勵行的方法運動場游藝室，凡足以引起青年修養的興趣，激發其服務之精神的，沒不應有盡有，今晚為慶祝中華基督教青年會五十週年紀念，當然在過去的五十年內，對於中國的社會，必有相當的貢獻，國家在今日中國的社會內，才能存在，不然早就沒有了，所以彰明的慶祝，不能有今晚中華基督教青年會在將來，對於社會必發揚光輝，為中國人羣世界無量之幸福云云。

胡秀松　祕書長致詞，略謂，青年會的宗旨高尚，組織健全，訓練得法，所以才能永久，對青年會的希望，以後會員要有貢獻的意見，一，富的可以担負，貴者也可多盡義務，總要精誠團結，不要會員僅僅繳上會費就算完了，二，要以仁愛平等的精神訓練他們，能使人甘心犧牲財產，甘心犧牲勞力，三，能用和平眞義扶國際間不重發生世界戰爭，論語上有「五十而知天命」，青年會在中國五十年了，也可以知到她的使命了。

郭金南　總幹事略述青島青年會的經過及將

山東大戲院
演大家庭
自今日起
情節動人

明星公司入秋新近放映之巨片「大家庭」，係張石川編導，高占非，宣景琳，嚴月閒，王獻齋，孫敏，趙丹，高倩蘋，黃耐霜，鄭小秋，朱秋痕，暨全體演員合作，片中描寫封建社會之大家庭，由中興至沒落的故事，曲折緊張，十分動人，寫五位兄弟姊妹種種不同的個性，尤唯妙唯肖，令人擊掌，今日在山東大戲院開演，愛好國片者，當往一觀云。

公大紗廠
又成立女子補習學校
在下宿舍高初級各一班

公大紗廠對於職工教育素極注意，南山宿舍早已有職工學校及女子職業補習學校之設立，前後畢業之人，為數甚夥，最近經該廠人事係魚住守雄及王鳳五之提倡，又在下宿舍成立女子補習學校高初級各一班，已於前日舉行開學禮，到校人數頗為踴躍云，

四方小學
聯絡學生家長
先後開懇親會

四方小學自校舍建築完竣，對於校內各部事務積極整頓，煥然一新，近為聯絡學生家長收雙方教育之效，遂決計招開懇親會，日期定為今日招待低級部學生家長，本月二十日招待中級部學生家長，二十七日招待高級部學生家長，並定於下月十八日招待全體學生家長開懇親會，以便組織學生家長會議云，

財政局長
郭秉龢
前晚返青

財政局局長郭秉龢日前赴平料理私務，完畢後於十日晚由平南下，前日到濟，當即搭乘膠路二次車東來，於前晚十時許抵青，昨午即赴財政局辦公云。

同仁壽緣會
擬設分會
地址在滄口

同仁壽緣會本慈善互助之宗旨，在青頗得社會一般人之信仰，近來會員非常踴躍，該會為推廣起見，擬在滄口設一分會，昨已呈請社會局及辦事處核示云。

鐘淵紗廠
社長津田
日內來青

鐘淵紗廠總社長津田，定日內由津到濟，約於十八日由濟來青，觀察青島之公大第五廠，現該廠正忙於整理內部，並準備歡迎云。

滄口民校
今日補行
開學典禮

滄口小學民衆學校，本期共辦十班，業於日前招足，正式開課，惟苦無相當機會舉行開學典禮，又以第十一期民校學生畢業文憑和獎品尚未發給，遂定於今日正式舉行開學典禮，並頒發上期文憑和獎品，且準備新劇跳舞等，以助興趣云，

北平路小學
童子軍團
今日赴團島
作野外演習

市立北平路小學童子軍團團長高仲武，以現在秋高氣爽，風景宜人，定於本日(星期日)率童子軍三十餘名往團島一帶作野外演習，並擬就近參觀無線電台及感化所兩處，藉廣見聞，茲錄其野外演習科目如左：

一，旗語練習，練習人分兩隊，一發一收，拍發字臨時告知發方。

二，記號練習，練習人分兩隊，一隊前進，一隊後跟。

三，救護練習，本練習救急分三種，一，破傷及包紮，二，軍床抬送就醫，三，人背送就醫。

四，禮節練習，一，二人相見行徒手禮，二，兩隊相遇行注目禮，三，持棍見長官行執棍禮，四，童子軍相遇行握手禮。

羅天樂博士訪問記 (穀)
暢談意亞戰爭問題
極稱基督酷愛和平
小家庭非常快樂……△△

最近講演意亞問題，各報均有登載的羅天樂博士，想大家差不多都知道罷，博士為美國籍，來中國已十餘年了，前在濟南齊魯大學任教授，於二十三年前來青，在文德，崇德，青年會，山東大學各處担任教授，每禮拜日復在美國長老會講教會問題，晚間更教授英文，以利於有志向學的人，有同事范君前曾從博士學習英語，頗具成績，由范君預先介紹約同事數人請博士講意亞問題，并順便與博士討論學習英語的時間。

本來約定昨早八時三十分到博士家，因前晚本報發刊全運會特刊，至夜深三時始告結束，所以今早起身太晚，一覺睡來，已是日上三竿，及盥洗畢，范君由寓中來館，於是乃約徐君龐君前往。

博士住濟陽路三號，為一幽雅僻靜之新式建築，門向西啓，一入門便是一個台階，走上台階，便是一個西式院宇，有草坪一方，雖稍見萎黃，仍覺碧油油的可愛，向裏有小樓一幢，在樓的前面，有秋菊一叢，新近綻黃，冷艷高雅，頗具逸趣，走上樓房的廊階，擺着幾盆二紅芍藥的菊花，更掩映得生色不一。

因為范君較熟，所以先由范君將電鈴按了幾下，便從裏面走出來了一位面色紅潤，身材不高，鼻架金鏡，目光精銳西裝革履的外籍僑胞，看年紀有四十多歲，由范君介紹之下，纔知道，這便是久即慕名的羅博士了，我們依次的和博士握了手，并且蒙他延進他的客廳裏去，他把我們的帽子親手掛在帽架上，我們便依次坐在沙發上，在博士的客廳裏四周牆壁上滿掛着美術的鏡框，東面有鋼琴一架，地板上鋪着地毯，富麗整潔，我們彼此寒暄了一會，博士又談了一些關於基督教的問題，便開始談話，博士善中國語，因為我們英文成度不齊，不能用英語直接談話，所以便不得不用國語談話了，以下記者問，博士答。

問：博士來青數年，頗負盛譽，近中在何處工作？忙碌否？

答：來青雖然不久，蒙各位友好扶持，精神極感痛快，現在除在山東大學，文德女中，崇德中學，以及青年會担任教授外，每晚還担任英文補習班職務，總之一天到晚，是異常忙碌的。

問：意亞爭端，由風雲緊急，變成了實地殘殺，國聯會只開會討論，至今沒有力量制裁，以博士看來，國聯到底能不能於近中給橫暴者以打擊，予弱小以扶助？

答：現在國聯會中對亞比西尼亞最同情的，照表面上看要算英國，然而實際上英國之此舉，也含有不純正的分子，在國聯會中法國因為德國復興極為担心，不得不與英國携手，然而英國主張扶亞制意，法國也不得不虛與委蛇，因為得罪了英國，於自身問題，更為不利，英法既陷於如此局面，俄國又無大量軍艦，其餘小國，又是力所不及，所以最近恐怕沒有辦法，現在所需要的是武力的制裁，如果用經濟封鎖，恐怕是遠水不解近渴。

問：博士盛贊基督酷愛和平，意國基督教的勢力很大，為什麼還那麼殘忍呢？

答：意國基督教雖然很盛，但是墨索里尼的法西斯黨，在全國各種勢力以上，任你基督徒如何祈禱和平，也是無濟於事的。

談至此，時間已經不早了，我們不便多擾，便告辭而回！

博士有太太，有兩女孩，大女孩有五六歲，活潑天眞，非常可愛，從各方面觀察，博士的家庭，是非常快樂的。

四景花園
開設四方奉化路七十一號
現有各種特色菊花出售

遺失樓圖聲明
啓者敝人前在青島商埠局領有陽信路一號地皮一段建築樓房兩所，不慎將樓圖及租地使用憑照等遺失，除呈請青島市工務局補領外，將來無論落于何人之手一概作為廢紙，特此一併聲明
黃斯可堂　張養正　啓

陶樂伯 TEL BERG'S
青島市陶樂伯萬國書局開設於茲已十五年，專售全球各種著名文學科學及教育等書籍，供獻於山東全省負有相當信譽，本局在過去之十五年專事努力於文化及教育等事，頗得良好之成積，茲因商業與實業日趨進步近代化之商用機器勢極需要，故本書局以後對於商業實業等事亦將從事努力提倡，例如現代最流行之美國出品羅牌(Monroe)計算機，該機僅以手運用機上之數目字母，立刻能算出所求之得數，無論加減乘除，均可隨手應得，若計算利息百分率，平方立方兌換等，不特迅速，且極準確，又有新近發明之托德牌(TODD)支單防幣機，如用此機繕寫支單匯票，收據等，能可保護使他人不得有任意更改之危險，致受巨大之損失，更有其他各種新發明之機器種類繁多，不及細載，如蒙函詢或駕臨本書局參觀，毋任歡迎此致
陶樂伯萬國書局謹啓
中山路二十六號　電話六六三〇

各界注意
上海　中國梅林罐頭食品公司之出品
註册商標金盾老牌
五香鳳尾魚　原汁鮮筍　冬筍　番茄沙四　紅燒牛肉　鮮製青豆　各種菓醬
特大櫻桃　鮮製枇杷　辣醬油　冬菰鷄　鮮番茄　糖包米　波羅蜜
種類繁多不勝備載如蒙賜顧請認明梅林金盾商標庶不致誤各大商店均有代售
風行全球價廉物美
青島總經理同順號　膠州路七十七號　電話三一零五

青島英商卜內門洋碱有限公司啓事
啓者敝公司職員田永康沈燮元業已於上月三十日停職嗣後與敝公司脫離關係恐未週知特此通告

宋翠雲哭訴身世並告各界

敬啓者，薄命人翠雲，遭遇不幸，幼年墮落，十三歲時，由母親王氏與另一張姓，將翠雲與妹莉莉，由家鄉攜帶來青，押入平康四里連鳳班為妓，當日無錢，另租房屋，操暗娼生涯，未一年，又入四里自營翠雲班，仰蒙各界君子愛護，幸獲稍有積蓄，嗣又由母親領往濟南濰縣等處，仍操妓業，去年復回青島，樹幟於二里素香班，綜計八九年間，翠雲與莉妹，以肉體換得金錢，除供奉母親王氏並另一張姓之日常衣食享用外，並在本市中國銀行，用王玉鈞及張雲亭名義，存款千元，更在濟南小王府二十二號，南關火神廟街十三號，傳愛街十五號，置有房產三處，翠雲姊妹，生不幸為女子身，不能創家立業，以光耀祖宗，顯揚父母，不孝之罪，百口奚辭，然貽現八九年皮肉，博得此數千小款三處房產，女之於母，竊謂亦聊可塞責矣，翠雲初操妓業時，即知非榮譽工作，但以親生娘主持其事，亦祇有從命忍受，莉妹今十八歲，於本年八月，已正式脫離家庭，逃出妓界，就學遠方矣，翠雲年已二十有一，每提起從良，總商終身如何，母親即用毫無理由之意見，以相阻止，(如今之陳銳君，為人精明，又證明確無妻室，前與母親商及，則以「精明人才難門」阻止之)，最近數日，更有駭人消息，則是母親擬將所開素香班，轉兌他人，另攜雛妓，赴東海樓，改設三等妓班，而使翠雲另搭他班，繼操賤業，美其名日，藉以閱歷多人，擇一從良，伏思翠雲身操賤業，韶華已逝，以年齡一夫一妻之陳君，向被多方阻撓，則將來任擇何人，無不阻止，且目下在自己生身親娘範圍中，而母也天只，尚不諒之，若搭入他班，受他人管轄，更安能聽我擇人，誓必終身沉淪苦海，永無見天日之望矣，翠雲[illegible]此，憂懼萬分，乃毅然決然，從陳君而去，跳出萬丈火坑，雖蒙背母之譏，亦所弗計，再者，翠雲以被迫破身太早，體弱多病，靜身休養，猶恐不能永年，倘久操賤業，一任不道德之摧殘，再徵之無理阻止之用心，勢將流入下等野妓，則死期即在目前，翠雲之不孝，更上通於天矣，追思以往，預測將來，眞不知涕淚之何從也，翠雲現年二十一歲，已超過法定自由年齡，况妓女從良，有關人道，婚姻自主，更為法律所特許，為終身幸福計，前已在各報紙登載，自登報日起，與家庭脫離關係，並即日與陳君同居，茲恐社會不明眞相，或有奸人唆架情事，除向法院據實聲請外，特此登報聲明，希大人君子，憫而鑒之

○……之……○
一鳴驚人

俊興汽車行開幕
本行須自歐美購到一九三五年最新式汽車多部，座位寬暢，特別舒適，式樣新穎，為各種汽車之冠，現已開幕，價格特廉，如蒙各界賜顧，無任歡迎
俊興汽車行啓
德縣路三十九號
電話：五七三三　五八五二

第六屆全國運動大會特刊

第二號

大會收穫極佳
三日之間
造出六項新紀錄
鄧銀嬌祖國顯身手為僑胞爭光
滬市田徑分數日增有獲冠軍望

上海十二日電　兩日來田徑成績，創造國紀錄者，計女子跳遠及五十公尺兩項，馬來亞鄧銀嬌身高腿長，彈力豐富，短跑跳遠，無一不精，素有「火車頭」之稱，此次當五·〇六公尺獲跳遠第一，第二李森，成績四·九八公尺，均超過錢行素所保持之四·八八公尺全國紀錄，五十公尺上海李森小姐，於複賽時獲六秒八之成績，決賽時再以六秒九平等全國紀錄，今日八百公尺決賽以能得良好成績。又電，就各項決賽成績計算，女子田徑，滬市人才濟濟，刻已得三十七分，錦標可無問題，男子田賽上海遼甯以十五分並列第一，河北十分次之，男子徑賽，馬來亞因短跑成績優異，以十分列第二，遼寧七分，上海藉實力平均，業獲十七分，錦標希望亦極濃厚。

上海十二日本報專電　本日破全國紀錄者，為女子八十公尺複賽之錢行素，成績一四·三秒，女子鐵餅決賽，陳江棟成績三〇·五五公尺，男子八百公尺決賽，賈連仁，李世明，董叔昭等，前三名均破紀錄，成績二分三秒一。

上海十二日電，男子百公尺跳欄複賽，第一組黃英傑（粵）成績十六秒七，第二組，林紹洲，（滬）成績十六秒四，今日午後一時，青海對馬華男子籃球初賽，馬華隊五將，勇不可當，上半時結果，九十比二十，馬華勝，再戰後，青海隊拚力反攻，結果造成四十八比八，男子八百公尺決賽，為最精彩一幕，前三名均打破全國紀錄，結果第一名賈連仁，（滬）成績二分三秒一，第二名李世明，（遼）二分四秒，第三名董叔昭（滬）二分四秒一，午後一時，滬對湘棒球初賽，結果三三比〇，滬勝，男子二百公尺次賽，共四組，茲將各組第一名及成績如下，第一組梅伯祥，（馬）成績廿三秒八，第二組傳金城，（馬）成績廿三秒，第三組曾榮忠（蘇）廿三秒四，第四組戴淑國，（滬）廿三秒一，女子百公尺次賽，共四組，結果，第一組李士林（滬）成績十三秒六，第二組鄧銀嬌，（馬）成績十三秒八，第三組彭愛浦，（滬）十四秒二，第四組錢行素，（滬）十三秒七，男子籃球，川對蒙，川勇猛善戰，蒙傳遞滯遲，結果五十七比三十二，川勝，上午十時足球，粵對魯，粵猛將如雲，結果九比〇粵勝，及鄂對豫，足球初賽，鄂前鋒活潑，屢奏奇功，豫非其敵，結果十三比〇鄂勝，上午男子網球單打，一川第一打單王文正，以六比二六比一勝浙之戴廣進，川第二單打，錄耀斌以七比五六比三，勝浙之郭彭年，二京馬少伯對閩林金恩，以六比二六比三連勝二盤告捷，京李丕組勝閩洪雲△結果六比零六比二李勝，女子籃球青島對粵青隊投籃準確，粵隊亦活躍異常四十四比二十五粵勝，

上海十二日電　女子跳遠，馬來亞鄧銀嬌素有五公尺外之實力，獲勝固在意中，昨最高成績獲五，〇六公尺，雖超過全國紀錄（四·八八公尺），然猶不逮其本人在馬華運動中之成績，上海李森精速率與彈性之過人，亦以四·九八公尺創新紀錄，以下各名成績相彷，鄧女士起跳時離板尙遠，如能準步點，則成績必更可觀，明年頗為出席在柏林舉行之世界運動會也，

第三名陳鏗在馬華運動會中亦有五八公尺之實力，昨屢試未能合法，僅以四，七七四公尺列居第三席，一，鄧銀嬌（馬）五·〇六公尺（新），二，李森（滬）四·九八公尺（新），三，陳鏗（馬）四·七七四公尺，四，李媛芬（粵）四·七六五公尺，五，陳再春（滬）四·四四六公尺，六，楊異珍（粵）四·三六五公尺。

女子跳遠第一鄧銀嬌（馬華）

上海十二日電　八百公尺複賽，各巨頭會集，競爭熱烈可觀，第一組上海董叔昭於出發後，即雜居人叢中，山西楊茂生在前率領，四百公尺方罷，邱忠澄加緊速率，追越楊前，董叔昭逐漸放步，於七百公尺處即超出楊茂生，與邱接近，惟以複賽故，未續努力，乃取得第二席，第一邱忠澄成績為二分七秒四，第四河北吳炳生，江蘇葛敬德與湖北馬德山則分獲五六兩席，第二組上海賈連仁與遼甯李世明同組，全場矚目，李自始即放步前進，直至終點，以七公尺之先獲第一，時間二分六秒二，賈連仁於六百公尺時由第三而邁步超過江蘇李延祥，以後即用普通步伐，安然前進，取得第二席，李延祥第三，四五六席競爭劇烈，上海洪用棠勉強入選。

第三日田徑成績
—男子部—

決賽

▲四百公尺中欄▼一，孫惠培（滬）林帶禧（馬）張紫彩（蘇）趙恩章（京）六十秒五，二，葛一康（京）陳慶楨（豫）李錦泉（馬）鄧明擀（粵）六一秒七，三，陸祖蔭（浙）鍾恩靈（滬）楊木和（馬）新懷智（綏）六一秒三，四，廖金海（冀）王精熹（平）張平堂（豫）陶英傑（滬）六一秒六，

複賽

▲四百公尺中欄▼一，王精熹（平）孫惠培（滬）陶英傑（滬）陸祖蔭（浙）六十秒正，二，鍾恩靈（滬）張平堂（豫）林帶禧（馬）廖金海（冀）六十一秒，

▲八百公尺▼第一組，一，邱忠澄（滬），二，董叔昭（滬），三，楊茂生（晉），四，吳丙生（冀），五，葛敬德（蘇），六，馬德山（鄂）成績二分七秒四，第二組，一，李世明（遼），二，賈連仁（滬）三，李延祥（蘇），四，吳文林（冀），五，李長美（遼）六，洪用棠（滬）二分六秒二。

決賽

▲四百公尺中欄▼孫惠培（滬）王精熹（平）陸祖蔭（浙）鍾恩靈（滬）陶英傑（滬）廖金海（冀）五九·五秒

男子鉛球第一劉福潤

▲跳高▼邱廣深（滬）于清榮（遼）劉明儒（京）許文奎（滬）周世釗（湘）淩翊照（粵）一·七七公尺

▲鉛球▼劉福潤（冀）陳寶球（鄂）劉勁風（滬）郭潔（遼）匡能文（川）李鼎鼎（平）一二·三〇公尺（會新）

女子五十公尺第一李森（上海）

—女子部—

預賽

▲八十公尺跳欄▼一，錢行素（滬）胡淑芳（鄂）羅玉珠（閩）張桂山（豫）十四秒六，二，曹漢華（馬）錢若秀（滬）李玉蘭（粵）張翊麗（魯）十五秒二，三，徐鳳英（馬）陳白雲（滬）陳嫣儀（豫）徐碧雲（蘇）十五秒四，四，譚彩雲（贛）徐慧敏（青）顧傑英（滬）高芝蘭（蘇）十六秒四

決賽

▲跳遠▼鄧銀嬌（馬）李森（滬）陳鏗（馬）李媛芬（粵）陳再春（滬）楊異珍（粵）五·〇六公尺（新）（以上各項為補誌第二日成績以下為昨日（十二）第三日之成績）

—男子部—

預賽

▲二百公尺▼第一組，一，吳，本，蘇，二，鄭立亭，青，三，何培根，粵，成績二三·九秒，第二組，一，戴淑國，滬，二，曾榮忠，蘇，三，徐龘臣，青，成績二三·二秒，第三組，一，吳景耀，遼，二，陳煥章，粵，三，李明容，豫，成績二四·二秒，第四組，一，葉端平，滬，二，孫日明，平，三，閻承先，黑，成績二三·八秒，第五組，一，邱光華，閩，二，韓景林，冀，三，黃飛龍，滬，成績二五秒，第六組，一，薛劍秋，滬，二，周豐泰，冀，三，包炳浩，平，成績二四·四秒，第七組，一，傅金成，馬，二，郭震，京，三，張蔭銘，冀，成績二四·七秒，第八組，一，馬，二，郭思科，冀，三，顧阮，京，成績二三·八秒，第九組，一，梅伯祥，馬，二，陸祖蔭，浙，三，朱廣智，青，成績二四·三秒，第十組，一，董嗣文，遼，二，許廷瑗，青，三，張鼎韶，海，成績二四·七秒

男子籃球比賽山東對江蘇圖示優勝者山東隊

次賽

▲二百公尺▲第一組，一，馬，二，黃飛龍，三，蘇，吳讚本，四，青，徐龘臣，成績二三·八秒，第二組，一，馬，傅金城，二，滬，葉端平，三，冀，韓景林，四，遼，吳景耀，成績二十三秒，第三組，一，蘇，曾永忠，二，青，朱廣智，三，粵，何培根，四，滬，薛劍秋，成績二三·四秒，第四組，一，滬，戴淑國，二，馬，徐海文，粵，陳煥章，四，冀，周豐泰，成績二三一秒，

複賽

▲百十公尺高欄▲第一組，一，黃英傑，粵，二，李錦泉，馬，三，楊木和，馬，四，李厚遜，滬，成績十六秒七，第二組，一，林紹淵，滬，二，林帶禧，馬，三，朱元楨，黔，四，文英俊，京，成績十六秒四，

決賽

▲八百公尺▲一，賈連仁，滬，二，李世明，遼，三，董叔昭，滬，四，邱忠澄，滬，五，李延祥，蘇，吳炳生，冀，成績二分三秒一，前三名均破大會全國紀錄，

▲跳遠▲一，馬，葉逢安，二，滬，王季淮，三，滬，張家變，四，滬，王禾，五，遼，于清榮，六，蘇，王鴻錦，成績六·七六公尺，

預賽

▲百十公尺跳欄▲第一組，一，李錦泉，馬，二，孫子平，粵，三，張紫彩，蘇，四，劉長俊，晏，成績十七秒，第二組，一，黃英傑，粵，二，林紹洲，滬，三，朱元楨，黔，四，楊木和，馬，成績廿六·四秒，第三組，一，林帶禧，馬，二，趙恩剛，陜，三，稽家鈺，皖，成績十七·五秒，第四組，一，柳英俊，京，二，李厚遜，滬，三，牛濟川，魯，四，梅友，鄂，成績十七·三秒。

男子一百公尺決賽第一劉長春與第二傅金城合影（國際社攝）

六項新紀錄簡表

跳遠（女）鄧銀嬌，成績五，〇六公尺

五十公尺（女）李森，成績六，八秒

鉛球（男）劉福潤，成績一二，三〇公尺

八十公尺跳欄（女）錢行素，成績一四，三秒

鐵餅（女）陳永棟，成績三〇，五五公尺

八百公尺（男）賈連仁，成績二分三秒一

—女子部—

預賽

▲百公尺▲第一組，一，李森，滬，二，鄧銀嬌，馬，三，陳梅仙，蘇，四，徐行宜，成績一三，五秒，第二組，一，陳鏗，馬，二，仲平眞，青，三，唐友亭，冀，四，葉學普，青，成績一四，二秒，（未完）

▷▷▷▷女子五十公尺決賽第一鄧銀嬌與第二陳鏗合影◁◁◁◁

五十公尺「國紀錄」
李森小姐後勁不小

上海十二日　女子五十公尺次賽，馬來亞鳳頭之健與男子組相映娩美，陳鏗復於第四組中創七秒正之紀錄，為各組冠，第一組鄧銀嬌與焦玉蓮競爭劇烈，最後力追，相差僅一肩，第二組粵李媛芬與滬彭愛浦平峙者逮四十公尺，最後李衝刺得力，卒獲第一，第三組滬李森勝來頗易，張潔瓊亦不弱，居第二位，

複賽　第一組偷步者四人，上海彭愛浦揮淚而出，乃剩四人競爭，均已有錄取資格，廣東張潔瓊竟亦倒，鄧銀嬌，良非易易，第二組健將畢集，上海李森超領羣雄，以六秒八超過全國紀錄（六秒九）焦玉蓮亂步精選，最後力逞，始獲第三，馬來亞陳鏗第二，

決賽　休息後續於三時二十分決賽，各巨頭齊集，發軔，均會注全神，上海李森與馬華陳鏗列三四兩線，最快焦玉蓮，鄧銀嬌稍落後，與餘子則混成一團，最後李陳爭冠亞軍，殊力，至四十公尺處，尙難分軒輊，最後李僅勝一肩，成績為六秒九，平等全國紀錄，焦玉蓮後勁頗佳，力摔鄧銀嬌而列第三，第五梅英，第六張潔瓊，李媛芬陳梅仙雖遭淘汰，相差均極微，賽後即由王正廷博士當場給獎，

本市之光榮
男女各選手預賽入選
姜愛蘭居次席
唐其貞有希望

上海十二日本報專電　青市各選手本日成績頗佳，男子二百公尺預賽，鄭立亭，為第一組第二名，徐龘臣為第二組第三名，許廷瑗為第十組第三名，女子百公尺預賽，徐行宜為第一組第四名，仲平眞為第二組第三名，唐其貞為第五組第三名，百公尺次賽，唐其貞為第一組第三名，八十公尺跳欄，徐敏慧為第四組第二名，決賽入選有望，本日下午國術比賽，女子單人拳術姜愛蘭，獲第二名。

女子籃球賽優勝之河南隊（國際社攝）

國術

男拳術單人決賽，第一，蘇，韋宏岐猴拳，第二，平，唐鳳台，形意拳，第三，平，宮有安，太乙猴拳，第四，豫，石金生，少摩拳，第五，魯，王子章，埋伏拳，第六，魯，馬鴻志，倩義拳，第七，京，張文廣，四路查拳，第八，豫，路振林，醉八仙拳，女子拳術單人決賽，第一，魯，楊素清，少林拳，第二，青，姜愛蘭，大紅拳，第三，豫，劉玉華，查拳，第四，滬，吳俊華，太極拳，第五，京，范之正，八卦拳，第六，京，傅淑云，二十四式拳。

球類

上海十二日電，男網單打次賽，滬勝鄂，六對一，六對三，滬勝鄂，六對一，六對二，粵勝贛，六對零、六對零，粵勝贛，七對五，六對四，男籃球初賽，馬勝青，九十對二十，足球次賽，鄂勝贛，十三對零，籃球初賽，川勝贛，五七對三三，女籃球初賽．粵勝青，四四對二五，足球次賽，粵勝魯，九對零，男網雙打次賽，川勝浙，六比二，六比一．川勝浙，七比五，六比三，京勝閩．六比零，六比二，京勝閩，六比四，六比二，六比三，

又電，男籃球初賽，青勝 [illegible]

大會開幕典禮致詞錄

林主席訓詞
體育應普遍發展
望選手努力倡導

上海十二日電　林主席在全運會訓詞云，僑居國外青年，均以尙武精神，踴躍參加本屆大會．本席未親與盛會，咸感想所及，爲各位約略言之，自來國家之盛衰，繫乎人心之振靡，觀乎體格之強弱，吾人如欲體魄健全，精神煥發，則非平時鍛鍊身心，發展體育不爲功，我國古代會有春蒐夏苗，秋獮狩之制　原亦為發展國民體育而設，近百年來習於文弱，國勢亦因以不振，前清末年文恬武嬉，大患日深，乃至為世界各國所譏笑，有東方病夫之稱，國家地位愈趨愈下，言之可為痛心，比來吾黨秉政於體育一門，提倡不遺餘力，歷屆全國運動大會，各項運動成績，均已有顯著之進步，今觀各運動員歡欣鼓舞，聯袂與會，自必將更創驚人之紀錄，藉以發揚國光，深望參加競賽之人，勝者勿驕，敗者勿餒，宜互相研討，互相觀摩，力求下屆新紀錄之創造，抑尤有進者，國民體育，應以大衆普遍發展為目的，政府舉辦全國運動大會，原為提倡之一者，各運動員於參加斯會之後，尤須努力倡導，使全國國民體育，平均發展，庶幾習成風尚，人心為之一振，挽救國難，復興民族，實基於此，願共勉之，

鉛球新紀錄
劉福潤壓倒陳寶球
一二，三〇公尺破全國

上海十二日電，陳寶球前日既失敗于鐵餅，昨鉛球又屈居於河北劉福潤之手，然其不屈不尤之精神，殊足為一般運動員風，鉛球原為陳之擅長項目，昨於第四次推擲時，猶占前導，不料身肥力大之劉福潤，於第五擲以一二，三〇公尺超出之，陳雖再接再厲，成績稍見進步，終未能越此紀錄，上海劉勁風推擲姿勢頗佳，相差陳寶球僅二六公分，鐵餅冠軍郭潔則列第四名，前六名成績如左。

■劉福潤（冀）一二，三〇公尺■陳寶球（鄂）一一，九七公尺■劉勁風（滬）一一，七一公尺■郭潔（遼）一一，四三公尺■匡能文（川）一一，〇三公尺■李鶴鳴（平）一一，〇〇五公尺　（注，第一名破「會紀錄」）

汪兆銘訓詞
吾人所處之境遇
誠為前古所未有

上海十二日電　全運會開幕，汪由孔祥熙代致訓詞云，今日吾人所處境遇，所負之重，爲前古所未有，若非以精密之智識，堅毅之情操，健全之體魄，出而周旋，則必無裨於民族國家，或反害之，而智識之增進，情操之涵養，尤本乎身體之鍛鍊，此即吾人當前最切之需要也，第六屆全國運動會，爲吾人近年身體鍛鍊之一種自己試驗，由此試驗中吾人可與前數屆之成績，作比較之可與各國人民之體力作比較，而以後更進之努力，亦可由此試驗之中比較，使吾人隨處儉省自己之力量，何若在艱難困苦之中，如何肩起救亡圖存之重任，如何國擇途徑以深造力進，此則全國人民所當戮力共奮，而參加本屆全運之健兒，尤當於試驗比較之重大意義。

蔣委長訓詞
民族復興之大業
應建基礎於體育

上海十二日電，全運會開幕，蔣來電致訓詞，由朱培德代讀，云 [illegible] 他各種比賽，亦多不如人，推原其故，一方固由我國 [illegible] 感有深切之悟，省，深緊能由此次全運會之結集，與會全國民衆一致從事運動之情緒，由諸選手體競不斷之努力，昭示全國民衆，認識運動良好之模範．各以運動爲終身，秉餘之下作，各以促進民衆運動爲一己最大之責任，今後民族復興之大業，即應於運動場中，樹立其基礎，尤應於本屆全運會創造其新紀元，與會選手，幸共勉旃。蔣中正。

神內醫院

敝院自開幕以來頗蒙各界歡迎對於中外患者之醫治無不盡心盡力治療院內設備完備使我殷勤看護於外周到隨呼隨到無不應時而來關於病源問答毫無阻隔於治療上亦頗覺便利

▲主治科目 內科 小兒科 皮膚花柳科 X光線科

門診 午前八時至十二時 外診 下午隨時診

院長 神內正範

院址 青島德平路十號 電話 四七七五

鈴木齒科醫院

X光線 齒科 外科

青島觀海一路廿八號 電話二〇四三番

大仁堂 立愈久淋 白濁丸

敢稱治淋神藥服用非常簡單愈淋非常速快無論新久白濁下淋尿後淋傷腎虛老淋成年不斷用過千方百藥不好洗療注射無效此丸只用一盒立愈奇方奇藥與市上各種藥確有所不同男婦淋病完全包愈小盒二元大盒四元

完全保好 各界證明 一准有效

大仁堂 婦女 破血丹

此藥專治婦女閉經不通月數不見腹中積病左脇右塊血聚成塊肚大成形血瘀症鬼邪神病死腹內不下一切經疾

病凡婦女血水不見之病千方百藥治不好此丹只用一付其病立下重者三付百病化消 血水元氣不傷百試百驗每付三元

消毒大王一掃丸

此丸效力非常之大凡是男女染毒之症發生梅毒橫痃下疳腫痛毒串骨筋痛老毒不清淤毒不淨皮膚潰爛一切新舊毒症治不好打針無效即服此丸其毒立從二便消出一掃清完永遠除根每盒二元另有詳章此藥北京各界驗名實有特別效驗

調經止帶丸

一盒保好無效退洋婦女白帶久而最傷元氣月經因之不調百病因之而生面黃肌瘦飲食無味有時繞臍冷痛腿酸痛頭暈肚痛赤白帶下之症一盒保好常服延年 郵服四角每盒二元服法另有詳單

北京 張氏保肺丸

潤肺化痰定喘止嗽寬胸順氣立見神效不論男婦老幼年深日久勞傷咳嗽吐痰代血夜不安眠咳嗽不止一切風寒咳嗽等症服此一付立效三付斷根每服大洋一角

調經養血 保真丹

專治婦女經血不調月經前經後錯經期腹痛血色不正胸膈滿悶嘔吐惡心貪涼流血成病左脇右塊氣短神虛頭暈頭痛四肢酸軟咳嗽痰喘氣血兩虧午後發燒作冷面黃肌瘦不思飲食日輕夜重自汗盜汗身體素弱胎前產後失調作病或姑娘經閉乾血癆症服此丸立服立效一切新舊經血不調百病皆治藥到病除常服此丸調經養血滋陰補虛安胎種子最能女界實丹服法另有詳單每付三角半打一元六角一打三元外埠函購加郵二角

婦女常服永保平安安胎種子坤中之寶

開竅耳聾丸

不論男婦老少遠年今日耳聾耳底耳痔耳內蟬鳴有風聲響或因幼小耳底蓄根或因槍炮震傷或因腎虛病後失調一切耳竅不通不靈之病用過中外各藥不好只用一小料一元二全料四元

濟南小緯六路北口大仁堂路西

心胃氣疼丸

不論何種心肝胃痛氣疼胸疼肚疼反胃吐酸胸膈飽脹痛脇脹氣痛疼立止凡由肌飽或急氣多得之病三付准好每付二角一盒六付一元

青島分銷處 太和春 金鄉路 萬春堂 高密路 福海藥房 黃島路 德豐永 博山路 台東鎮威海路泰和堂

各縣代售 坊子 豐記藥房 青州 中西藥房 濰川 益華號 周村 同興茂

大仁堂藥房 濟南小緯六路 分銷處

烟台分銷處 福記銀樓南門大街 外埠函購加郵二角寄信濟南大仁堂 博山東雲盛莊稅務街 濰縣衛生堂東關瓜地市街

壽康醫院

三週紀念包戒鴉片 海洛英三個月啓事

秋高氣爽 正是戒烟佳期 本院今逢三週紀念 特爲有嗜好諸君謀幸福起見犧牲一切包戒鴉片海洛英等癮三個月僅收藥本以資紀念 千載良機諸君幸勿失之

一，走戒價目 由三十元至五十元以癮之大小體之強弱定價高低

二，住院戒除 由四十元至八十元以病室等次而定

三，注射去癮 健身藥針 每針由一元至兩元

四，戒除日期 由一星期至三星期

疼痛 加當

加當立止一切疼痛功效迅速可靠並能預防疼痛及傷風尤為其優點

拜耳大藥廠

GARDAN

6-4

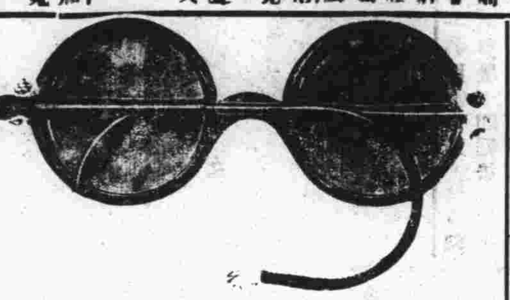

嶗山晶石眼鏡老店

本號在青開設三十餘年專採辦勞山各種晶石製造各式眼鏡久蒙各界讚許時下又在勞山附近新購得各種晶石奇多成色最佳無拘茶晶墨晶水晶紫晶等石比前採辦者逾勝數倍現已將各式眼鏡完全造成精美異常價格克己 諸君欲養目者請莫失此良機倘蒙賜顧易勝歡迎恐未週知特此敬白(兼修理舊鏡)

緊要聲明 小號原無分號並代理處屢有冒充小號名義者請各界注意認明小號招牌仿單庶不致誤

青島 即墨路西首 電話五八六三 三山誠眼鏡店謹白

痔 痔漏 脫肛

肛門症專門

自創塗布藥療法不用刀割專治痔核痔漏脫肛便血等症無手術火炙時之痛苦能使核管及變質之粘膜自然脫落永遠斷根治療期間行動如常誠醫痔之最良方法也

另有詳細說明書承索即寄

時間 上午九時至十二時下午三時至六時過時不候

地址：中山路山東大戲院北鄰一零一號

大洲診療所啓

招租

(一)蘇州路十三號小套住房二間廚房便所各一間

(二)福山路九號住宅樓房客室飯廳各一大間臥室三間車房小房俱全

(三)威海路二百一十四號工廠地皮八百方步廠棚電話皆有分租亦可

東亞建築工程行啓 萊蕪路十八號 電話二八〇七號

特效藥 遺精勝 法國 攝生靈 藥片

▲何以耗費不少代價病患反而無效

別的病患均可對症發藥獨此症醫治之難醫家束手購凡醫品其實無鵠不應既非計醫之又屬徒然與其妄費金錢曷若早自爲計法國攝生靈片可以解決擧凡難題打破一切落伍療法不使金錢浪擲不使病患失望任何衰弱疲困到於極步一經服用夜間便得良好熟睡神怡怡然精神充足因決無慮睡眠失去寶貴精液也專治有夢遺精無夢遺精及每睡有患或久年不愈等症一瓶即效效府優獎全球風行

上海經理 遠東德華利行

本埠三大公司 五洲正威等各大藥房均售

青島金星大藥房

濟南神州大藥房經理

美女牌葡萄乾

美女牌葡萄乾。純係選用美國鮮肥葡萄晒乾。清潔衛生。味極甘美。內含鐵質。補血強身。兒童食之。得益尤大。以製茶點。或款客。均甚名貴。用作禮物。最受歡迎。購時務請認明美女牌商標。庶不致誤。

各大公司及食品店均有出售

中國總經理 美國葡萄乾公司 上海廣東路五一號

第一補血妙品

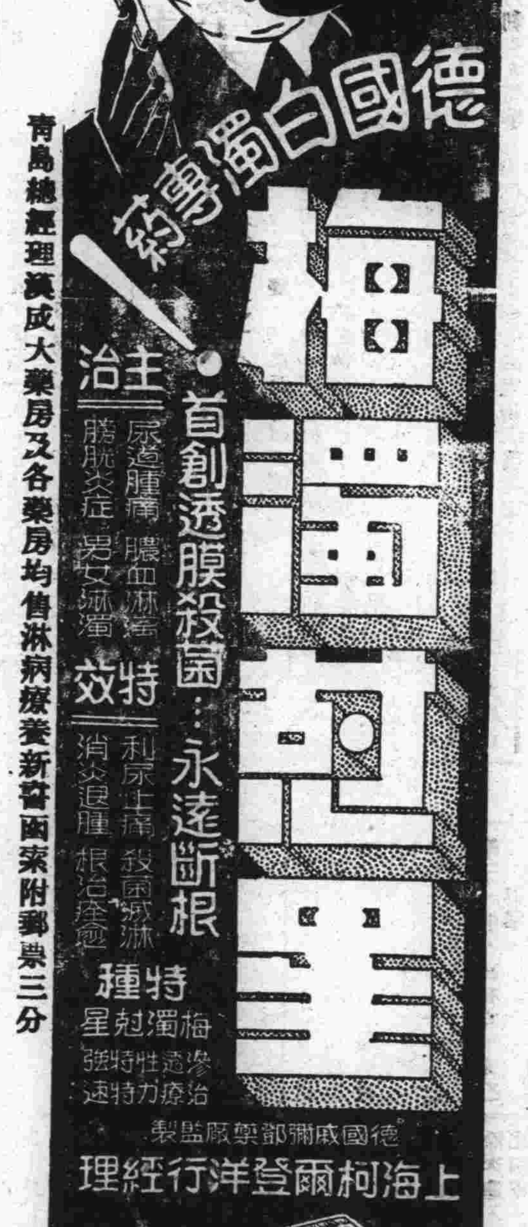

德國白濁專藥 梅濁克星

首創透膜殺菌：永遠斷根

主治 尿道腫痛 膿血淋濁 膀胱炎症 男女淋濁

特效 利尿止痛 殺菌滅淋 消炎退腫 根治痊愈

特種梅濁剋星 滲透治療 性特強力 速特

德國威爾邇藥廠監製

上海柯爾登洋行經理

青島總經理漢成大藥房及各藥房均售淋病療養新書函索附郵票三分

國醫 陳鴻雪 診例

科目 傷寒 溫熱 痛痕 喘咳 疫痢 血症 勞損 喉痧 婦科胎產調經帶下各種雜病 幼科痘疹驚風蟲疳等雜症

診金 門診 一元 出診 二元 掛號 加倍 附診 一元 膏丸長方通函論症各四元 家庭或團體醫藥顧問另議

時間 上午十二點至二點 下午五點至八點 星期日全日

診所 中山路北段東肥城路十一號

五星啤酒

完全華資經營 純粹國貨原料 風行卅載 遠銷國外

爲國貨啤酒中之始創老牌

北平玉泉山水精製，滴冽芳醇，品質精美，能益氣暢胃爲健體唯一飲品也、

▲贈品 凡購酒一箱贈送毛巾三條又優待券一張多購多贈

優待券辦法 本券連同本酒瓶蓋四十八個可得向本經理處兌換大洋三角若無優待券而獨有瓶蓋者及獨有優待券而無瓶蓋者一概不准兌換務希注意爲荷

本券自四月一日起至十月底止

青島總經理 泰康公司 河北路一五號 電話四二零三 慎德成號 中山路 電話三七二一

本市各海味南貨店洋酒食物店及酒樓菜館均有出售

肺結核化學療法新發明

▲考克博士發見肺結核病原體
▲柏格爾博士成功結核菌脫蠟術

▲肺結核之病原體

距今四十九年前，時爲一八八二年三月二十四日，有德國醫聖考克博士，DR. R. OBERTKOCH在德京柏林之生理學大會席上，發表醫學上，極有價值之一論文，題爲「肺結核」之原因，博士所報告之宗旨，謂肺結核(即肺癆病)係一種特殊之傳染病，並非遺傳症，且歷舉種種之實例以證明之，(如肺結核菌之培養，染色，及動物試驗等)自此上下三千載以來之肺癆研究史上，闢一特殊之異彩，而肺癆之病原體既明，於診斷肺癆病，遂得一確切之標準矣，

按肺結核菌爲顯微鏡的黴菌，其形體，極小極微，設秤其一(格蘭姆)計之，爲數當在三百五十萬萬個以上，其繁殖力極[illegible]，破壞人體組織，成最可怖之結核病症，此項病菌，如排出於人體之外，則完全不能繁殖，差能僅保持其生存而己，然一旦使有侵入人體之機會，則盤據嬌嫩之肺臟，據爲大本營，肆縱其可怕之勢力，嗚呼，人類之大敵，誠莫過於肺癆病，可不懼哉，

▲肺結核菌之構造

歷來一般之醫家，因未明瞭肺結核菌之別具一種特殊性構造，以爲凡爲病菌，盡可以消毒之藥劑，用內服或注射之方法撲滅之，一如六〇六之注射於梅毒也，自柏格爾博士DR BERGELL苦心研究後，始發表肺結核有一種特殊之禦防力能，抵抗一切外來藥力之攻擊，蓋肺結核菌體，係中性脂肪之內膜，及抗酸性蠟質之外膜構成，若非設法破壞其蠟質之防線及解除其脂肪性之武裝，則無由俘擒結核菌。而置之死地，且結核菌，侵入人體局部時，其四週即被侵蝕，而形成一頑強之結節，以阻凝血流之通過，致使注射或內服之一般消毒藥劑，無由越雷池一步，宛如特別戒嚴之禁區，藥力既無從接觸患部，則雖溺沉全身於藥池中，亦不能傷核菌之毫髮，是故撲滅肺結核菌之唯一作戰方略，至少必須具下列之兩種先決條件，

(一)凡藥能破壞結節，而直達患部者，
(二)又能剝奪或溶解其蠟及脂肪性之內外膜者，

如此，始能奏破關斬將之功，否則隔靴搔癢，彼結核菌，且在此兩種保障之下，竊笑人之莫余害也，

肺結核菌發明家 德國醫聖考克博士

▲肺結核菌之脫蠟術成功

自考克博士，發見結核菌爲肺結核症(即肺癆)之病原體以來，東西結核學者，爭先研究，欲得一明，得一殺滅此菌之妙方，但其結果，盡歸失敗，蓋因彼等，不知結核菌，能分泌一種蠟質，包圍其本體，以禦外力侵入之深奧學理故也，會有哈莫核哈黎氏等，發見應用百分之五至十之苛性加里液，而得除去結核菌之抗酸性蠟質，後有莫純氏，應用鹽素瓦斯，而亦得除去抗酸蠟質，然此種脫蠟法，祇能適用於顯微鏡檢查上染色法而已，應用於臨床上，蓋其藥性，劇毒，對於人體，終不能實用也，近數年來，偶有將大楓子油，應用於麻瘋症，而獲意外之奏效者，蓋麻瘋菌，與肺結核菌爲同性質之抗酸菌，而大楓子油，能有脫蠟之作用，以百倍以上之殺菌力，於是一般學者，遂引起熱狂的注意，試以大楓子油，兼具應用於結核患者，冀圖奏效，而用種種之化學的方法，提出大楓子油之主要成分，試用於結核症患者，亦祇限於皮膚，及表在性結核症，能奏良效，而對於深部的臟器，如肺臟，肝臟，腎臟等結核，則仍不能奏何等之效果，因此，我昔天下結核病者之大恩師，柏格爾博士，百尺竿頭，再進一步，搜集植礦物性，各種藥物，而苦心研究，明得一種有脫蠟作用，而藥性和平無毒，效數十年，不知於費幾許腦汁，瀝盡幾許心血，以求最合理最有效之化學劑不已，終發見特殊動物之腸間膜脂肪及膽汁中某一種有效成分，對於結核菌，有强力脫蠟之作用，乃即將此新成立，作用於結核菌，則具結果，完全脫蠟，自此昔日東西各醫家，所視爲人工不能除去結核菌抗酸性之主張，完全推翻，誠前後千古醫學界一大疑問的肺結核治療之新曙光也，

▲肺結核之化學療法

蓋肺結核(即肺癆)之原因是結核菌，而此菌一入人體內，即於該處便成結節，以斷血行之路，又結核菌能分泌一種抗酸性蠟質，包圍其體，以防禦一切外來藥力之侵入，故雖用種種殺菌藥，內服或注射，終不能達其病菌之實體內，歷來醫家所慣用之，自然療法，對症療法，理學的療法，血清療法，藥劑療法，及其他一切治療法等，尚未完全成功，而肺癆無藥之說，遍滿於一世者，因未知此深奧學理故耳，由此現代結核學者，根據上述之學理，繼續研究，不遺餘力，結果竟成之殺盡肺癆菌之化學聖劑，名曰三那星Sanosin此藥係建肺癆菌發明者德國考克博士與肺癆菌脫蠟術發明家德國柏格爾博士之最新醫理而發明成功者，據現下德國瑞士及其他各國諸肺病療養院之實驗報告，此藥有滲透肺病竈之結節及溶解蠟質此作用，兼具有殺菌力，能根治一二三期之肺癆，確有萬試萬靈之特效，在中國業經國民政府中央衛生試驗所化驗，藥性和平無毒絕無任何副作用，茲略舉醫治作用於下，

(一)設於試驗管中實驗(三那星)之藥力作用，則一分鐘後，結核菌皆消失其抗酸性。至三分鐘後，則此肺結核菌完全殺盡，無一倖免，
(二)依動物試驗，則發見(三那星)能滲入結核病竈內，一設檢查其病竈內潛伏之結核菌，則盡失其抗酸性，此足證明其蠟質之完全溶解矣，
(三)如患者內服(三那星)一星期左右。則立見咯痰稀釋，體熱下降等良好狀態，
(四)更繼續內服(三那星)達三十天至六十天以上，則顯見，體重增加，食慾激進，一切狀症，逐漸緩和，終達其回春再造之偉功，每瓶一百二十片定價洋十元
(可服十天)

嚴防假冒三那星 眞三那星盒內英文說明書紙上均有美政府註册圖形凹凸硬印惠顧諸君開盒檢閱如未見有此印則請向購買處掉換萬勿被騙是幸

△上海美商愛世開洋行華北分行

招請經理簡章候索天津法租界四號路「藍牌電車道」一二九號

青島經理處 中山路金星大藥房 電話五三六五號

滬上唯一大旅館 新亞大酒店

地址◆上海北四川路郵政總局側

住房三百 設備完善 服務忠實 房租低廉

新亞酒店的成功，使我們深信我們中國民族不是不能過整齊清潔的生活

民國廿四年九月十二日 胡適

生殖器病自療法

凡患腎部虛弱發育不全陽痿不舉遺精滑精見色早洩精關不固等症則人生之趣子嗣絕望動輒悲悶若購用市售內服劣藥等以冀全愈是無異隔靴搔癢功效難期茲有外用特效聖劑

大力精 PKRIJINPASTR 係德國醫科性病大學教授長維思森博士積其深邃之專門學殖費却多年之心血結晶經多數著名醫學博士臨床實驗證譽乃始敢發售以救濟斯患病者只須揉用多許立即揮發化學作用能使荷爾蒙旺盛血流通暢專治上列各症莫不藥到病除恢復健壯性能迥非掛羊頭賣狗肉之劣藥所可比凡已購僞藥無效者請火速購用免誤時機原價二元特價一元五角函購郵費二角上海大通路大華西藥公司總發行

青島總經理 中山路 金星大藥房

請飲！青島牛奶舍

▲欲使兒女健全活潑▼
▲欲使身體肥胖强健▼

衛生消毒 牛奶
滋養富量 山羊奶

辦場特點：民國四年開幕最早 已至於今規模廣大 設備完全良種牛乳 不誤主顧

牛奶場 太平鎮 電話 三〇〇四
本行 堂邑路 電話 三〇三六號
分行 遼甯路 電話 五一〇六

青島公共汽車股份有限公司通告

爲通告事查本公司現存有半舊公共汽車八輛廠牌不一均可開駛所有機器俱皆良好一切零件亦皆完備茲以更換新車擬行估賣如有欲買此項半舊汽車者請自即日起每日上午九時至十二時下午三時至五時移玉至甯海路十六號本公司查看議價無論零躉購均可特此通告

中華民國二十四年十月十一日

青島公共汽車股份有限公司啓

華德打字機兼文具行招考營業機械兩部練習生啓事

- 年齡：營業生在十九歲以上二十五歲以下機械生在十八歲以上二十二歲以下
- 資格：營業部練習生須高中畢業機械部練習生須初中畢業身家清白品行端正能耐勞苦者爲合格
- 性別：男女不拘。
- 待遇：營業生以三個月爲試驗期每月津貼九元試驗期滿每月貼十五元三年學習期滿後升爲辦事員月薪自四十元至五十元 機械生以六個月爲試驗期每月津貼八元試驗期滿每月貼十二元三年學習期滿後升爲正式技師月薪自四十元至五十元
- 投考須知：投考者須先繕寫自薦書並附二寸照片一張一經本行認爲合格後即行通知定期到行呈驗文憑口試及筆試兩種自薦書營業生須繕中英文各一份(機械生不論)

金氏白蘭地

金氏白蘭地 延年益壽

問世已久 各界馳名 其味適口 價目頗廉 品質更優 四季常飲 贈親餽友 當其爲首

法國佳釀 年份已陳 四季常飲 輔助精神

各洋酒食物及南貨舖均售

總經理利泰號 德縣路四十七號 電話四零八六號

VERY OLD King's Brandy

青島國貨公司 即日起 空前大減價

新到各貨堆積如山
無敵犧牲特別便宜

天津路 電話 一樓五三七二 二樓五二八四 三樓五三七三

強國強種 補劑偉大 趙濟倉 長命補腎軍

鎖精固髓奪天造化 如用霸藥天誅卽滅
王道國藥補力雄偉 白髮轉黑返老還童

本品係濟倉氏心血結晶提取貴重國藥人參鹿茸等及童牛童獸腎髓精華監製而成專治腎虧遺精腎萎早洩誤犯手淫發育不全見色妄動生痛無能房事過度衰弱失眠腰酸背痛子嗣絕望等症家庭幸福端賴言情識性苦患腎病事實難堪甚或愛妻離散厭世輕生濟倉氏濟世有心提倡此靈藥一經試服便爾雄雌併發花好月圓事業宏圖精神百倍救人隱病暗疾何止千萬遺精滑精當日立止誠有不可思議之奇效每瓶五角特製一元爲確證功效起見買一送一先吃一瓶無效立可退藥還洋郵購寄費加二市上影射劣藥甚多購者認明趙濟倉字樣幸勿受愚

買一送一

普通五角每打五元 ★ 特製一元每打十元

濟南總代理店 三大馬路緯三路西

◎青島經售處◎ 金鄉路 太和春藥房 泰山路 宏濟堂藥店

半老徐娘漫談

謹爲文賀六屆全運會

啊呀呀！第六屆全國運動大會開幕了！咱讀日報，見有要人「賀電」兩通：一曰，「全運重開，英風丕振。集五族之俊彥；樹萬國之風聲！本團結之精神，爲尚武之表現……」一曰「欣逢令節，盛會宏開：當秋高氣爽之天，正多士爭長之日……領導羣倫，爲昭體育，强國之基，肇端於此……」好了，鈔報紙太麻煩，總而言之，懿歟休哉，可喜可賀！

半老徐娘，亦屬要人，當仁不讓，義弗容辭，仁至義盡，爲文賀之，文曰：阿彌陀佛兮全運又開！土地之堂兮不亦樂哉！全國之健兒兮奮勇而努力，哼哼哈哈兮我的乖乖！

嗚呼！長江之水地下滾；黃河之水天上來！這裏與那裏兮朝報災兮夕報災！誰叫你們小百姓不會跳高打籃球呢，餓死活該！

君不見長腿之劉長春乎？又不見人魚之楊秀瓊乎？即使渤海的水氾濫到喜馬拉亞山之頂，而彼二君者能被沖乎？「腿」吾知其能跑，跑得比水快；「魚」吾知其能游，魚水得和諧！提倡運動，可免水災，總而言之，懿歟休哉！

踢毽子而操太極，强國保種在於斯；選手響活如小鳥，拔步可以追飛機；那怕世界入戰啊？！思想起來罵媽的！

白雲飛兮刮秋風，一好子的脖頸痛！飢民涕淚咱流汗，咱掙銀杯銀盾銀牌而百姓吃不到飽餓！「啦啦隊」兮哎呆，誰理災民哭聲？老爺的耳朵太古怪：喝采總比啼飢好聽！

今之善人，飾食賑災，「運動」之「目」兮，餓着肚子難競賽！善人肚子空，災民肚皮窪。只有體育場中人，腸中胃中食糧脂油牛肉拌地瓜，惟恐消化不好剿難變屎，趕快跑跑跳跳好到茅房蹬起屁股拉！（拉，陰平，動詞，用以形容大便者也。）

阿二賣寒拉包車，阿三命窮鋤大地，他們不會擲鐵球，都有一身大力氣，全運之開幕也豈不太無用乎？說什末「强國之基，肇端於此」？眞想强國乎？就請你們把籃球標槍收拾起！

半老徐娘要玩皮，不是賀電非祝詞，吊兒郎當嗑副刊，不離雞毛和蒜皮，最後只能說句公道話：咱們中華民國的廢興存亡完完全全靠着你們這些能跳善走如魚如兔的如鳥如虎的寶貝兒！

一個走入歧途的朋友（續）

老黎

我才待開口，衛兵過來說道：「去！到了點，不爲你是個孩子的時候，土匪案子，別想得着談話」，我也走開了，今回算長了點知識，和罪人談話，除「手續」外，不得超過十分鐘。那鐵鎖嘩啦的震動着我的耳膜，直等我出去很遠，鐵鎖嘩啦聲聽不見了。

一天一天的計算着，二十天上了，縣裏也沒槍決人，我疑惑了，或者我的朋友是黑夜槍決的？

一天，正是星期，城裏正是趕大集，我上集上去買東西，到了南門。見貼出一條白紙，下面漿糊還未十分乾，像是才張貼出的，我看了上面的字，不禁顫慄！迷離地在我眼前像是跳動着的佈告：「……現供認不諱，……十匪三名××王作武，李秀亭，張連升均係公安局兵士，竟勾結土匪××……在逃……未獲××現正在通緝中××……」紙條上是：「奉討逆軍第十三路指揮部×字××號，今日上午十點將匪犯××××驗明正身，××刑場槍決，以×××此佈。」

我看了看太陽還早，趕快往集上買了應買的東西，跑到家裏，氣都喘不過來的，又跑到城裏，看看我的朋友被槍決的情形。

一大隊荷槍實彈的公安局兵士，由第一分隊長率領着，在獄門口前排好了，政務警開了獄門，架出來了三個人，那倆人看了看情形，知道是要槍決了，眼看着就駭的矮了半尺！雖是秋天，而汗珠子却和指頭頂一般的向下墮，走也走不動了，四個政警架着他走：眞沒有膽氣！

我的朋友王作武，不但沒駭的矮了半尺；也許是我心理的關係，反倒看着他好像長高了半尺，大有「治國平天下而有餘」的神氣。他也明白：現在要死了，但毫不畏懼的奔上了那「死」的道路！

集上的人，都一齊來看，霎時形成了兩道人牆。王作武見有了人，便破口大罵起來，他罵了一些的話，句句慷慨動人，我才明白當官的勾結土匪，祗有撤職算完事，當兵的還是奉當官的命令去作的，反倒被槍決。還有些細微曲折，不過，那，我也不必說了。

一路上罵不住口，快到刑場了，刑場靠城牆很近，公安局的兵士不讓看的人近前，我便爬到城牆上，雖然看不十分清楚，可也能窺個大概。看着公安局兵士，包圍了個圓圈，接着聽着連響三槍，不用說，就是一回「打歪」了。

公安局的第一分隊長，喊了個「右轉彎常步走」，走上了那回城的道路，並且吹着打打的響的軍號。秋末的天氣，當場「打歪」的人，沒有什末氣味，那些跟着看的，見公安局兵士走遠了，一齊圍攏上去看，我也是其中一份子，看血泊中躺着的三個人，太慘了。

我的朋友王作武，身子斜臥在血泊中，頭枕着左臂，左眼珠突出來；後腦右邊，血糊着像一個小眼，足以證明這是子彈從後腦右邊打進，斜着從左眼出來。

我沒精打采的跑到家裏，坐在椅子上，唉！嘆了口氣，自言自語的，說：——

「還不是！初次結交朋友，不到一年，就給了我這末個不好的印象，從今後，我決計不交朋友了。」

× × ×

光陰眞快呀，轉眼就是三年，今天，我突然在「唐詩」中，發現了我過去在學校時的考卷，由而想起那時的朋友，眞不禁黯然神傷，不良的社會中之人事變易，實在能使人窒息啊！……

完

新封神演義

（一五九）

保留版權　嚴禁轉載

第七回　轉危爲安申公豹有功皇國　老羞成怒姜子牙亡命西岐

子牙道：「好卦呀，好卦。」蟬玉道：「好卦，好卦，什麼狗屁胡話！戴上綠帽子，不是成了個忘王尾麼？」子牙道：「你們上洋學的婦道人家，那裏知道這些古典。」蟬玉問道：「又是什麼臭古典？」子牙喝了一杯清茶，搖頭擺腦的說道：「當年蚩尤作亂，軒轅皇帝受百姓的擁戴出兵討伐這反動份子。整整的開了十二年的戰，才把那軍閥蚩尤打倒。當時，老百姓感戴黃帝的大恩，一方面在報紙上用頭號大字登出歌功頌德的啓事，一方面精製綠色鋼盔一頂，送給黃帝表示慰勞紀念之意。黃帝於接受這綠色鋼盔之後，便問宰相風后道：『老百姓爲什麼送我一個綠色的鋼盔呢？』風后答道：『聖上有所不知，天地初開，盤古在其中，一日九變，神於天，聖於地，天日高一丈，地日厚一丈，盤古日長一丈。這樣，長長長長到一萬八千歲。才有了像我們現在所看到的天地。有了天地，才有了萬物人類。不想剛剛過了一萬八千歲，盤古氏便與世長辭了。盤古氏這一死，可死出事來啦。突如其來的，眼看着天要掉下來了。於是天下的男男女女老老少少哭的哭，叫的叫，都覺得沒有挽救的法子，大家等死罷。正在這千鈞一髮的當兒，不知道從那裡來了一個神人，長着一個綠色的腦袋，披着綠色的頭髮，高聲叫道：「孩子們不要驚慌，有我在此」！這位神人說罷，眼看着全身往上長，一直長到頂着天。不到吃一頓飯的工夫，才把那天頂到原來那麼高。說時遲，那時快，天也恢復了原狀，這位綠腦袋神人也就不見了。於是天下的人民都稱這位神人爲「綠頭將軍」。各地建有綠頭將軍廟，以資紀念。

春雲集

諸城邱湘若著　洵曲曼濤輯錄

詠窅娘

絕代花容祇半身，誰知步屧巧爭春；自卿幻出雲間月，纔把金針度美人。

李家後主喜新粧，六尺金蓮賜窅娘；此老風流貽後世，凌雲索襪兩勾藏。

美人嬌媚在彎紅，細瘦尖翹煞費工；翻笑古人多恨事，窅娘以上失纖弓。

東昏愛色計偏工，寵錫潘妃態不同；步步金蓮勞護惜，纖纖何擬小爲弓。

玉台新詠六朝工，體狀佳人樣不同；眉目腰肢唇口外，一言未及小雙弓。

妝之太白又山工，詩詠閨幃事不同；描寫美人多盡相，曾無半句道弓弓。

雌黃外史（三三）

特約長篇　八里莊人著

第一回　元緒公出世

這位主任已是一位老摩登蜜絲了。到家以後，至休息室稍歇，用過午飯，便告訴有請大總管孫圓謀及賢士爾主任嚴麗鵑，元多寶首先說道：「現在各姨太太多半有了成績，散漫居住，我是很不放心；萬一佛爺保佑，給了子女，再一點經驗沒，有發生意外，如何是好？」孫圓謀道：「我對於這些事是外行，還請嚴麗鵑女士，發表些意見。」嚴麗鵑笑了一笑，臉上的粉，已迸裂數片落下，趕忙拾起用唾液粘住，說道：「這倒不成問題，限半月內建築一個孕婦醫院，凡受孕的全部移入，看護調護，均甚便利！」元多寶大加讚賞，又囑咐保嚴二人，去料着辦理，務於九月底落成。二人出來，又討論了一回，擬了說明書，給了圖，登報招標。不幾天開標結果，最低限度，也得五萬金蚨，元府不會顧及這些小節，於是在九月二十日開工。這次元府的建築，是一次極度奢侈的事，素日即揮金如糞土，這一次當然若加上個「更」字，那能在乎花錢呢。在元多寶督促之下，九月偏是小月，在二十九日便全部工程造竣。內部陳設是窮極奢侈，富麗堂皇，每人一室，室內有如意牀一架，普通牀二架，是兩個侍女睡的地方。牆壁地板，全用一寸厚的玻璃磚砌成，其他電燈自來水電鈴是一件不缺。最好的是那廁所地方，大小便後，用巴黎香水沖刷，普通洒到臉上，以爲摩登之極，和這一比，可差得遠了。所以在那個地方的左右，充滿了香氣。落成後，受孕愛妾，均行遷入。

無病吟

沙吉

沒事且唱二簧調，當根浪當來一套：阿杜華被意大利炸了，英法二國謀結交。管他娘！什麼鳥事，也值得驚呼怪叫？

× × ×

這個年頭不希奇，癆病人兒被狗欺；何況弱小的阿比西尼亞，怎能抵抗意大利？眞沒數兒！伏着什麼，小蟲也敢鬭大雞？

× × ×

舉手打你個希里嘩，看你那個不叫媽？千架飛機能遮全國，新式坦克車開到家。怎麼樣？且先問你：倒底說不說草雞話？

廿四年國慶日於青島

十月九日南海觀潮

袁半僧

向晚風勢緊，危潮含怒生。大聲發水上，駭浪與天爭。我已來琴島，誰同唱渭城？莫提大海量，盡是不平鳴！

再會吧青島

周廟士

再會吧，青島！
我和她飄泊異鄉，
不管前途風暴，
從此我們更走向遠方！

× × ×

你的華貴衣裳裏的膿血，
你的陰冷溝渠裏的呻吟，
連同你磨難了我的一切，——
這一切我都深記在心！

× × ×

再會吧，青島！
大海上風捲着黃雲，
遙飛向那滾滾無涯的波濤，
聽取奮飛的海燕的歌音！

× × ×

再會吧，青島！
正當蘚苔蒙蔽着你的時辰。

九月二十五日爲青島朋友留念。

做袷衣（續）

秋郎

這一般公務員雖然衣服穿的比我們的王三講究，而他們在職務上在對國家和民族的責任上，可就不能和王三同一而語了。

王三從公事房回到宿舍，一間六個人同住的宿舍！把才做的那套袷衣脫下來仔仔細細的疊了一疊，他一面疊一面在想他居留在北平的家屬，「母親身上的那件袷衣已經補過好多補錠了，今年秋天總可以不至於受涼了。妻子是有袷衣的，今年春天雖然要想給妻做上一件，但是……」三想到這裡嘆了一口氣。又接着往下想「但是到底沒剩下個錢給妻做呀！阿虎呢——三的兒子——從前定做的那套黑色的制服，現在衣邊也綻了，褲角也破了，色也退了，扣子也掉了，脖上補了一塊大補錠。北平的天氣比這兒冷的多呢。但在這樣的天氣，早晨去上學堂的時候，在出路上走着一定會覺着涼罷。阿美——三的女兒——也只有一件布袖！」他想到這兒，心裏一陣難過，兩個眼圈不覺的盛滿了晶亮的淚珠。

但是又恐怕那些同事看着見笑，連忙走出門外去用手巾擦乾。這時秋風正蕭瑟蕭瑟的颳着，已經枯黃的樹葉，隨着秋風從樹枝上沙沙的落下。對面一顆梧桐樹上的一羣雀兒，也正在燦爛的夕陽裏吱喳吱喳的叫着。

（完）

沒有這回事（九十）

司馬逍

亡時久和他那九個軍長及一連衛隊，是一共四隻船，被逼水法困在一個水圈裏的。那九個軍長不來慰問他的原因，也是叫逼水法嚇的不知所以然了。亡時久看見了他那九個軍長的兩隻船，想開過去痛斥他一頓，可是任你怎撥弄，船是只能隨水搖動，船不能隨水進行，只急的他暴躁如雷的怪叫。

那九個軍長，早就聽着亡時久的叫喊了，也很想把船開過來，和他在一塊兒，怎奈費了好多的力氣，船好像釘在水裏一般，那裏能開得動，那裏能向前進行？

亡時久這二十七萬大軍，空有機關槍重砲步槍等武器，到了這個時候，完全作廢了，想打？照着那裏去打？正應了俗語說的「有武藝沒處使」了！他却也沒想到了這一步，以爲一出兵就成功了，所以船上也正沒帶充飢的果實，這也算得是自作自受。

因此分了兩派：一派是餓的沒有辦法了，豎了「降旗」，一派是寧願不降而餓死，不願投降而生存。

地下難尋在那當日亡國號的船上，看見了這般情形，忙令逃在船上的那些兵士，把船上的充飢果實，拿出了一大批來，用那一百零八隻小白船分載着，又命第一軍區司令秋葉落押着去分發果食，給那投降他的敵軍充飢。

秋葉落跳上了那小白船，地下難尋這般如此的囑付了他些話，然後把手一擺，那一百零八隻小白船，很快的鼓着浪，眼看着爬上一條水嶺，又越過一條水嶺，漸漸的看不見了。

介紹命理專家周大痴

周君大癡命相課理得自異人傳授，凡所評判皆根據學理而發揮之，毫無江湖之氣，尤爲各界紳商名流寓公巨室所贊許，是以名噪京滬平津及各大商埠，誠非時下星相家所可比擬也。去歲曾在本市設硯兩月，有餘經其批斷者無不交口頌譽，嗣以津埠紳商電邀於九月去津，迄今已十閱月，茲同人等因慕其哲學之深邃，批斷之靈驗，於是函邀旋青以應各界紳商名媛，遇有疑難不決之事，得所問津焉。

周君仍寓大沽路三義棧內電話四五六一

介紹人　胡布雲　史公著　李慶軒　劉傑臣　馬筱餘　孫詩伯　邢左山　黃紹生　魯少田　夏棟臣　張子亨　魏茂先　趙子衡　梁蓋臣　王斌卿　劉仰之　劉祖乾　鍾瑞卿　崔錫三　傅榮卿

汽車電池在酷暑時期最需仔細檢查稍有疏忽因難免多費公司經理

光明牌 Prest-O-Lite

電池多年爲酬答顧客便利起見，歡迎免費檢查電池，及其有關機件，廉價充電，能決電池各種疑難，請速駕臨爲荷

大昌實業公司謹啓

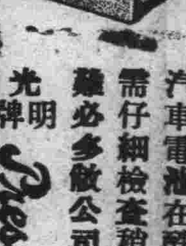

出售羊奶

觀海一路二十三號德國飯店（電話三九五七）出售新鮮羊奶價格低廉

奶質濃厚隨叫隨送

國醫顧新吾回青

照常應診

診所青島國貨公司　電話五三七二

浦常德緊要啓事

敬啓者，鄙人現因身染疾病，對于自本年十月一日以前所有對外個人或公衆一切作保事項，一律撤消，嗣後不再發生任何效力，特此聲明。

浦常德洗染局　浦常德啓

新樓出租

茲有坐落萊蕪山路門牌六號新建樓房一所，房間適宜，光線充足，浴室澡盆及廁所內帶磁水箱大便器等衛生設備均係西洋上等物品，花燈自來水冷熱水管一概齊全，院落寬敞，風景幽美，如有租者請賜接洽爲荷

接洽處美化營造廠　住萊蕪一路廿號　電話四二〇五號

遺失聲明

敬啓者鄙人前於民國十九年建築河南路六號地內南營樓房，曾於當年七月間由工務局領取第四七六號使用執照一紙，不慎遺失，除呈請工務局另行補發外，將來該執照無論落於何人手中概作廢紙，特此聲明。

鄧子修啓

興業地產公司

招租

萊陽路十三號　樓房一座
萊陽路十五號　樓房一座
地點適中　風景優美
設備完全　租金從廉
地址　中山路大陸銀行三樓
電話　五五三三

遺失聲明

啓者鄙人於民國二十一年七月五日在領租萊蕪路二十七號公地上呈准增築樓房一所，佔面積四〇五方步一二，領有第二〇八九號使用憑照一紙，現在遺失，特登報聲明，無論何人士拾得該使用憑照一作爲廢紙，特此聲明，俾衆週知，此啓。

孫夢祿啓

遺失聲明

敬啓者鄙人前在黃縣路六號地有倉庫房一處，因不慎將該房房圖一份及租圖一份均已遺失，除分別向工務局請求補給許可圖樣，向財政局請求補給租地圖外，以前之舊圖二份無論何人拾得概作無效，特此登報聲明。

敝人趙吉庵謹啓

大犧牲大減價

由十月十日起至十一月十日止

榮豐祥茶莊

開設在高密路西首電話請撥四五二九

改組擴充　提倡門市
各色新茶　均已到齊
大方龍井　壽眉九曲
紅綠花茶　焙製精細
各貨提高　價目減低
贈友送禮　裝璜美麗
薄利競爭　樹立名譽
零售小包　經濟便利
大洋一角　包數隨意
電話購買　即刻送去
嗜茶諸君　何妨一試
新製經濟大方茶兩種
甲種每斤售大洋一元
乙種每斤售大洋八毛　正
「注意」購茶滿一元者外贈特別大方茶一包

秋薄花呢

裁製男女中西衣服無不相宜

制服呢　秋大衣呢

特請高等技師代做西服，制服，大衣，做工精密交件迅速

▲秋夜天寒請君購用▼

海京毛毯

標準襯衫

一，原料精細　二，顏色不退
三，尺寸合體　四，定價低廉

天津海京毛織廠青島經理處

元成商行

中山路六十三號

敬送遺精早洩古方

並送靈樂醫錄　賜索不取分文

專治遺精早洩，腎虧，失眠，不育，及一切新起久患之腎病，靈驗驚人，濟世以來，治愈病家不可勝計，事實證明，各界信仰，患者取方，剪報請向上海三馬路四百七十號內五一二號。四川施積善堂新址函索即寄，（舊址改爲診所特此附啓）

施濟春謹啓

敬送白濁除根藏方（青時）

專治五淋白濁，不論新起久患，照方配服，立見奇效，靈驗驚人，立愈永不復發，生育照常，敬托，上海法界維爾蒙路一九四號餘慶辦莊代發。函索即寄

林章南謹啓

法學周刊

第二卷第五十二期
（今日星期出版）
于世琦律師主編
通訊處
熱河路二十七號

徵稿

一、本刊公開，歡迎投稿。
二、本刊文字務求淺顯，作品以關于法律，政治，經濟之問題爲限。
三、來稿須繕寫清楚，加註標點，稿紙不得兩面並寫。
四、本刊對於來稿，有刪改之權，無論登否，特經約，槪不退還原稿。

訴訟須知（續）

債務人因假扣押或供担保所受之損害，並得請求債權人賠償，此又債務人所得主張之權利也，（民事訴訟法第五百一十八條至第五百二十七條）（丙）聲請假處分，假處分者，債權人就金錢請求以外之請求，爲保全強制執行起見，向法院聲請救濟之方法也，例如甲以特定物賣與乙，約期交付，旋發生糾紛，當期限未至之先，乙推知甲有轉賣於丙之虞，即得聲請法院將甲所賣之特定物預爲假處分，使甲不得轉賣於丙，以免將來執行困難是也，又爭執之法律關係有定暫時狀態之必要者，亦得聲請假處分，例如甲乙兩村互爭水利，提起訴訟，當判決確定前，聲請法院暫認某村之居民有用水權，俾免兩村凶鬥之處分是也，假處分與假扣押同爲保全執行之方法，故關於假處分之訴訟程序，除民事訴訟法特有規定外，均適用以上假扣押之程序，（民事訴訟法第五百二十八條至第五百三十四條）（丁）聲請公示催告，公示催告者，對於不分明之相當人令其就所有之權利依照期限向法院申報，逾期而不申報，即使喪失其權利之謂也，例如欲爲宣告證券無效而聲請公示催告時是也，此種聲請應向證券所載履行地之法院爲之，未載履行地者，則向證券發行人住所或其住營業所所在地之法院爲之，公示催告之聲請，經法院裁定准許而爲公示催告者，聲請人得於申報權利所受失權之效果：而得交易之安全也，其詳見民事訴訟法第五百三十五條至第五百六十三）（戊）聲請執行，聲請執行者，即當事人對於不履行義務之相對人請求法院按照判決或調解筆錄或和解筆錄加以強制之執行也，分別敘列於下，（子）執行案件有調查債務人財產之必要時，債權人應負調查報告之義務，（丑）債務人實無財產可供執行或執行後不足清償債務由法院令債務人寫立俟有資力後，再行償還之書據者，債權人如查出債務人尚有其他財產時，得執此項書據聲請法院更爲執行，（寅）當事人或利害關係人關於強制執行之方法及於執行時應遵守之程序，得爲聲請或聲明異議，聽候院長裁斷，所謂聲明異議者，例如拍賣時估價太高，恐不易賣出，債權人可以聲明異議，如估價太低，恐遭損失，債務人可以聲明異議是也，（卯）對於執行事件，債務人或利害關係之第三人，得提起異議之訴，所謂債務人異議之訴者，謂債務人主張依債務名義所確定之請求因以後有足以排斥強制執行之原因事實而請求宣告不許強制執行之訴也，例如判決確定以後，債務人業已全部清償或抵銷，或經債權人免除債務，或約定延期清償時是也，所謂第三人異議之訴者，謂第三人主張就執行標的物有妨止讓與或交付之權利而請求宣告不許就執行標的物爲強制執行之訴也，列如債權人因故意或過失竟以債務人之兄弟之財產指爲債務人之財產，請爲執行，而執行機關因此對於債務人之兄弟之財產之實施執行者，則其兄弟得於強制執行終結前以債權人爲被告向執行法院提起異議之訴是也，第三人證明關於拍賣物提起異議之訴時，得向該法院聲請停止拍賣，惟債務人如係串通第三人虛捏排除強制執行之權利而起異議之訴者，於判決確定後，則將該債務人及第三人送交檢察官偵詢債權人如願告訴時，即依刑法第三百五十六條追訴，此則不可不知者也，（辰）債權人有多數時，對於執行處所作成之價金分配表有不同意者，應於分配前提出書據向執行法院聲明異議，異議未經終結者，聲明異議人應自分配之日起十日內對於他債權人正式起訴，否則執行處仍依前定分配表實行分配。（巳）債務人得於不動產查封後之七日內向法院提出現款，聲請撤銷查封，債務人並得邀同債權人向法院聲請展期，（午）已查封之不動產，債務人未依前項規定聲請撤銷時，債權人得以書狀聲請法院核准拍賣，（未）已受查封之不動產，執行法院認爲不必拍賣時，債權人得聲請決定管理，（申）確定判決係命債務人容許他人之行爲或禁止債務人爲一定之行爲者，債權人得聲請執行法院命債務人提相當之保證金，（酉）債務對於第三人之債權或其他之財產權，債權人得向執行法院聲請禁止債務人處分或命第三人停止支付並轉付債權人，（戌）第三人接受前項命令後，於其債權或財產權不承認其存在或於其數額有爭論時，應於十日內提出書向執行法院聲明，（亥）債權人若以第三人之聲明爲不實在，得向有管轄權之法院提起訴訟請求其履行並通知債務人，（以上關於執行程序其詳見修正民事訴訟執行規則及補訂民事執行辦法）

（二）刑事訴訟部分

（一）法院之管轄，訴訟人對於法院之管轄，應先明瞭，茲將刑事案關於法院之管轄，分別說明。

甲．地方法院之管轄 即以訴訟案件之性質爲標準。除內亂罪外患罪妨害國家罪外有第一審管轄權。

乙、高等法院之管轄 高等法院，原爲第二審管轄法院，但亦兼有第一審管轄權，即■內亂罪外患罪妨害國家罪及危害民國罪之第一審案件。（刑事訴訟法第四條）■不服地方法院及其分院或其他縣司法機關之第一審判決而上訴之第二審案件，（法院組織法第十七條刑事訴訟法第三百五十三條修正縣知事訴訟章程第三十條）■不服地方法院及其分院或其他縣司法機關之裁定依照法令而抗之案件，（見法院組織法第十七條及刑事訴訟法二百九十五條）四覆判案件，（覆判暫行條例第一條）

未完

法院組織法

民國廿四年七月廿二日國民政府修正公布

第一章 總則

第一條 法院審判民事刑事訴訟案件，並依法律所定管轄非訟事件。

第二條 法院分左列三級。
■地方法院。
■高等法院。
■最高法院。

第三條 地方法院審判案件，以推事一人担任行之，但案件重大者，得以三人合議行之。
高等法院審判案件，以推事三人之合議行之，但得以推事一人準備及調查證據程序。最高法院審判案件，以推事五人或三人之合議行之。

第四條 合議審判，以庭長充審判長，無庭長或庭長有事故時，以庭員中資深者充之。

第五條 推事審判訴訟案件，其事務分配及代理次序，雖有未合本法所定者，審判仍屬有效。
前項規定，於非訟事件之處理準用之。

第六條 高等法院分院及地方法院分院審判訴訟案件，及處理非訟事件，準用關於各該本院之規定。

第七條 法院之設立廢止，及管轄區域之劃分或變更，以法律定之。但法律別有規定者，不在此限。

第八條 各級法院及分院推事之員額，以法律定之。

第二章 地方法院

第九條 縣或市各設地方法院，但其區域狹小者，得合數縣市設一地方法院，其區域遼闊者，得設地方法院分院。

第十條 地方法院管轄事件如左。
■民事刑事第一審訴訟案件。但法律別有規定者不在此限。
■非訟事件。

第十一條 地方法院置院長一人，由推事担任，綜理全院行政事務。

第十二條 地方法院推事在六人以上者，得分置民事庭刑事庭。各庭置庭長一人，除由兼任院長之推事充任者外，餘就其他推事中遴任，監督各該庭事務，並定其分配。

第十三條 地方法院分院置院長一人，由推事兼任，綜理該分院行政事務。但分院推事員額僅有一人時，不置院長，即由該推事兼理該分院行政事務。

第十四條 地方法院院長，得派本院推事兼行分院推事之職務。

第十五條 地方法院分院管轄事件，與地方法院同。

第三章 高等法院

第十六條 省或特別區域，各設高等法院。但其區域遼闊者，應設高等法院分院。

第十七條 高等法院管轄事件如左。
■關於內亂外患及妨害國交之刑事第一審訴訟案件。
■不服地方法院及其分院第一審判決而上訴之案件。
■不服地方法院及其分院裁定而抗告之案件。

第十八條 高等法院置院長一人，由簡任推事兼任，綜理全院行政事務，並監督所屬行政事務。

第十九條 高等法院分置民事庭刑事庭，其庭數視事務之繁簡定之。各庭置庭長一人，除由簡任推事充任者外，餘就其他推事中遴任，監督各該庭事務並定其分配。

第廿條 至第十四條之規定，於高等法院準用云。

第四章 最高法院

第二十一條 最高法院設於國民政府所在地。

第廿二條 最高法院管轄事件如左。
■不服高等法院及其分院第一審判決而上訴之刑事訴訟案件。
■不服高等法院及其分院第二審判決而上訴之民事訴訟案件。
■不服高等法院及其分院裁定而抗告之案件。
四 非常上訴案件。

第二十三條 最高法院置院長一人，特任，綜理全院行政事務，並兼任推事。

第二十四條 最高法院分置民事庭，刑事庭，其庭數視事之繁簡定之。
各庭置庭長一人，除由院長兼任者外，餘就推事中遴任，監督各該庭事務，並定其分配。

第二十五條 最高法院各庭審理案件，關於法律上之見解，與本庭或他庭判決先例有異時，應由院長呈由司法院院長召集變更判例會議決定之。

第五章 檢察署及檢察官之配置

第二十六條 最高法院設檢察署，置檢察官若干人，以一人爲檢察長，其他法院及分院各置檢察官若干人，以一人爲首席檢察官，其檢察官員額僅有一人時，不置首席檢察官。

第二十七條 各級法院及分院，配置檢察官之員額，以法律定之。

第二十八條 檢察官之職權如左。
■實施偵查，提起公訴，實行公訴，協助自訴，擔當自訴，及指揮刑事裁判之執行。
■其他法令所定職務之執行。

第二十九條 檢察官對於法院，獨立行其職權。

第三十條 檢察官於其所配置之法院管▲區域內執行職務，但遇有緊急情形時，不在此限。

第三十一條 檢察官服從監督長官之命令。

第三十二條 檢察長及首席檢察官，得親自處理所屬檢察官之事務，並得將所屬檢察官之事務，移轉於所屬其他檢察官處理之。

第六章 推事檢察官之任及待遇

第三十三條 推事及檢察官非有左列資格之一者，不得任用，
■經司法考試及格，並實習期滿者。
■曾在公立或經立案之大學獨立學院專門學校教授主要法律科目二年以上，經審查合格者。
■曾任推事或檢察官一年以上，經審查合格者。
四 在公立或經立案之大學獨立學院專門學校修習法律學科三年以上，得有畢業證書，并曾任薦任司法行政官辦理民刑件二年以上者。
五 執行律師職務三年以上，經審查合格者。
六 曾在教育部認可之國內外大學獨立學院專門學校畢業，而有法學上之專長著作，經審查合格並實習期滿者。

第三十四條 地方法院及其分院之推事及檢察官薦任。
高等法院推事，一人簡任，餘薦任。
高等法院檢察官薦任。
高等法院分院推事及檢察官薦任。
最高法院推事簡任。
最高法院檢察署檢察官簡任。

第三十五條 初任推事或檢察官者，試署地方法院或其分院之推事或檢察官，如無推事檢察官員缺可署時，暫充候補推事或候補檢察官，分發地方法院或其分院辦理事務。
前項試署期間爲一年，期滿，考績合格者，應即補實。

第三十六條 兼任地方法院院長之推事，及地方法院首席檢察官，高等法院荐任推事及檢察官，應就有左列資格之一者，遴任之。
■曾任推事或檢察官三年以上者。
■曾任推事或檢察官並任荐任司法行政官合計在四年以上者。
■曾任推事或檢察官，而有第三十三條第二格者。

第三十七條 簡任推事或檢察官，應就有左列之資格之一者遴任之。
■曾任簡任推事或檢察官一年以上經審查合格者。（未完）

中風（腦溢血）醫治及預防劑海藻晶

●頭暈耳鳴手足麻木中風之先兆

●肥人老人飲酒人須預防中風

中風（即腦溢血）之原因，係因腦血管之破裂，以致血液外溢，壓迫其附近腦部神經而發生之症狀也。凡人年逾五旬，多有中風之疾。蓋人之血管。譬如橡皮管。常久使用。則失其生理的彈力。及潤澤性，而致硬化脆弱。故老人之血管多易破裂中風。且酒之爲物，一入體內，多使血管硬化破裂，飲酒者之易於中風，職是故也。

（蓋肥人多中風。）爲我國醫學上之一大警語。而凡有頭暈耳鳴，視力衰弱，失眠善忘，手足顫動，足背浮腫等狀態，皆爲預告中風將發之先兆，然亦有無何等先兆，而於談笑遊樂之時，突然中風昏倒者，此係腦血管破裂而大出血，槪不得救，或僥倖不死，亦難免口眼歪斜，或半身不遂，「海藻晶」係根據我國歷代太醫院祕傳實驗丹方，應用科學者新醫理而改良調劑者，誠有軟化血管，調平血壓，醫治中風之偉效，屢經動物試驗，及臨床試驗，其效力較諸局方活絡丹，人參再造丸，及最近西藥之血管製劑等，奏效迅速，確有殊勝之功能。

（海藻晶）專治中風（腦溢血），口眼歪斜，言語不清，動脈硬化，狹心症，風溼骨痛，半身不遂等症，有不可思議之神效，

海藻晶每瓶三元每料二瓶六元

肺病對症治療劑

治咳神藥『桔梗素』

有我國五千年實驗之歷史

奏二百萬倍強大之溶血力

治咳化痰 桔梗素 補肺聖藥

本草云，「桔梗利肺臟，補血氣，除寒熱，療喉痛，有消痰，去肺熱氣促，咳逆之功能」，醫聖張仲景之金匱玉函經，以桔梗湯爲主治肺癰咳嗽咽喉痛之靈藥，故宋仁宗帝命名曰，「如聖湯」蓋言其驗也。以是最近西洋醫界，咸採用桔梗素，公認其爲鎮咳祛痰劑中之最合理最神效的藥品，近日我國新醫亦多用之，本廠有鑒於此，運用科學的方法，特製此桔梗素復經嚴密的動物試驗及臨床實驗後，方始出品，其藥效之確實，製造之精良 曾爲近代醫界皂素sapoNin學說上開一新紀元，

（一）佛慈桔梗素，含有皂素質，祛痰力最強大（其溶血力二百萬倍）之Lipoid可溶性成分，故治療上之藥理作用，最爲殊勝。

（二）用量輕微，且無何等不快之臭味，故亦適宜於婦人及小兒之服用，

（三）佛慈桔梗素，專治肺桔核（肺癆），流行性感冒，急性慢性氣管枝炎，肺炎，新久咳嗽，百日咳，痰飲宿痰，喉頭桔核，喘息，及一切呼吸器病等，有不可思議之特效，

桔梗素 每瓶洋七角

中央衛生試驗所化驗給證

胃病靈藥「開胃靈」

公開我國五千年祕傳靈方

歡迎全世界中西醫家實驗

胃病靈藥 開胃靈 佛光商標

開胃靈係根據漢醫張仲景枳朮湯，及人參開胃湯等，歷代太醫院祕傳實驗靈方，改良調劑者也，其成分，爲國醫神麴，麥芽，人參，白朮，龍膽，砂仁，肉桂，丁香，茴香，乾薑，薄荷，甘草等所集成，且應用新科學的製藥方法，抽出其有效成分，而提精煉製者，茲略述醫治作用如下。

一，開胃靈藥性和平，芳香可口，清爽宜人，能增進胃粘膜之分泌，使恢復其衰退之機能，

二，開胃靈係粉末狀態之藥物，一入胃內，即散開溶化，故於收效之時間上，較諸丸丹等固形藥物爲神速，服後約三分鐘，即可通氣快活，此乃萬試而萬靈者也。

三，開胃靈專治急慢性胃炎，胃酸過多，胃潰瘍，胃擴張，食積胸悶，反胃吐酸，胃氣痛，噁心嘔吐，胃口不開，食慾不振，胃內異常醱酵，鼓腸腹痛，及一切消化不良等症，有不可思議之神效。

△科學國藥開胃靈大罐洋一元二角小罐洋六角

中國便秘藥之世界的活動

英日政府藥典熱烈推獎

歐美大學醫院歡迎採用

便秘痔瘡根治靈藥 天天通

（天天通）藥片之主要成分，係國產大黃素，按大黃其性駿快，推陳致新，如戡定禍亂以致太平，所以有（將軍）之號，神農本草，已認爲便秘良藥，金宣宗帝以大黃熬膏和丸服之有奇驗，勅賜名（保安丸），此我國數千年來百千萬醫師所屢試屢驗，而未嘗一誤者也，故國醫學士大黃地位之重要，幾與人參相埒，因有「人參是治世良相，大黃是定世良將之評語」，於是乎中國大黃之聲譽，已傳播國內外矣，迨海禁大開以還，從上海輸出至歐美諸國，泰西醫界見大黃之兼具健胃與緩下之神効，遂競相努力研究大黃之移植，期欲化成各自國之特產，然而歐美諸國及日本所移植之大黃，因地質與氣候之殊異，其外形，色澤，香味，效力等，較諸中國大黃，有霄壤之差，故現今日本政府藥典，載有（中國大黃較諸任何國產爲第一理想於便秘藥）之賞讚，英國人黃製品，槪以中國大黃粉塗之以裝璜表面而發傳於歐美市場，由此觀之，中國大黃於世界之地位尊榮，可以想見，本廠將國產大黃，應用科學的方法，提鍊其精華以作本劑之主要成分，蓋其性和平，所副作用，對習慣性便祕症，雖繼續使用，能奏持續同一之功效，且患痔瘡的服之，則大便甚軟，並不壓迫患部，故有助長自然治療之妙効。

佛光牌科學國藥天天通定價每管（服十天）洋四角

癲癇病特效藥

鎭心斷癇丹

「鎭心斷癇丹」係根據我國九千年歷代太醫院實驗之祕傳靈方，屢經動物試驗及臨床實驗後愼重研究加減立方，且應用科學的方法提鍊精華，改良創製者也，鷄癇，馬癇，牛癇，羊癇，猪癇，等患從此得大解脫矣！

每瓶定價洋拾元

鎭痛鎭痙鎭靜劑

救痛寧

救痛寧係根據我國古驗靈方，如（九痛丸）醫鑑（開鬱道氣丸）雲岐（如神湯）正傳（神聖）代鍼散 等古驗靈方，加減集成，復用科學的方法，提取精華，改良創製者也，主治頭痛，腦痛，肚腹痛，牙齒痛，週身痛，關節痛，及婦女月經痛，其他身體上各種疼痛症，服後五分鐘至二十分鐘立即止痛，萬試萬靈。

每瓶 大洋八角

腎氣強壯劑

腎氣丸

奉贈補腎秘方三十萬冊

有補腎強精造血之特效

有補腎造血之神效

腎氣丸係我國醫聖張仲景先生之特選靈方，具有歧黃以來五千年先哲臨床實驗之歷史的根據，其立方之微妙，效力之確實，爲古今幾千萬人所試驗證明之者，身體衰弱者服之，有萬全而無一害之特效，具有增進副腎臟及生殖腺內分泌刺激素Hormone之作用，使人維持及回復其青春時代腎氣之功用，誠超越中西之理想的補腎強壯劑也。由八味國產藥物抽其有效成分，腎氣丸係應用最新科學之器械及技術，經動物試驗及臨床實驗後，方始出品，專治男女腎氣虛弱，陽萎無力，早洩，遺精，血枯，四肢浮腫，頭暈，目眩，精小便不利，腦力減退，婦女血虛，子宮冷，不姙，盜汗，貧血，諸病等症，有不可思議之特效，

佛光牌腎氣丸每瓶定價洋二元

奉贈藥理說明附郵一分函索即寄

青島四方路七十七號樓山（即中上路角）佛慈國藥廠分行啓

各埠各大藥房均售

青島 **宏濟醫院擴充業務廣告** 院址浙江路十二號 電話五七三二一號

原有科目：內外眼耳鼻咽喉性病皮膚兒婦等科
診病時間：午前八至十二時午後二至六時急症及出診不在此限
收費：門診號金診金暫行免收住院由二元至六元長期住院酌減
新設科目，「產婦福音。兒童健康保障。肺癆患者慈航。義務戒烟祇收藥本」
產婦科：專治婦科各症特備清淨房間備產婦留院分娩無論平產難產均保險安穩接生每次由十元至二十元
保嬰科：凡病兒或體弱兒童均分別收容特別服料代爲撫育收養收費從廉低廉
肺癆專科：新添大宗肺癆藥品醫療器械特設病房空氣清鮮光線充足收費特別低廉
戒烟科：祇收藥本義務戒烟按癮之大小由三天至二星期戒斷用最新注射方法毫無痛苦留院或門診隨意

本院刻由北平協和醫院聘到聶女士助理各科診務女士畢業於協和在院服務多年對於保嬰科產婦科特別專長並在協和管理之香山肺病療養院主持一切爲華北唯一之肺病療養處所收容中外肺癆患者動以百計故對此疾經驗之宏富自不待言尚希各界注意焉

再關於產婦之臨生兒童之餵養保健如願詢問者請駕臨本院當負義務指導之責

陳院長鳴岡謹啓

預防中風　婦科聖藥

筋絡疼痛　中風良藥

神良氏 **活絡錠**

主治：筋痛骨痛　肩背疼痛　手足麻痺　筋絡不和　口眼喎斜　血管硬化　中風失語　偏枯癱瘓

每瓶大洋貳元五角　神良氏藥廠出品

風邪寒濕聚諸經　發覺週身感不靈　筋骨疼痛是風兆　神良活絡保安寧

青島神州大藥房總經理

金神聖堂出品 **麟鳳調經丸**

病在子宮若弗療　生平兒女總蕭條　欲求理血調經劑　麟鳳功名今昔超

主治：月經不調　或遲或早　經來不定　或多或少　月經困難　行經肚痛　經閉血枯　多年不孕

青島神州大藥房總經理

35　每瓶大洋一元二角

天寶通藥房　益都路　亞東藥房　龍口路　山海藥房　東鎮菜市路　宏東藥房　東鎮台東四路　保安藥房　東鎮威海路　濟衆藥房　西鎮　泰和堂　濟生堂　北平路　膠東藥房　明生藥房　天津路　震東藥房　神州支店　延春堂　海泊路　同春堂　頤壽臣　中山路　長春堂　山西路　長春堂　博山路

三鞭保腎丸

特別推銷大減價

敝堂醫師自廁身醫界，即覘腎病爲人生康健之魔敵故細心研究，遍考中西方書，費無量之腦力，經數十年之實驗，始製成此種三鞭保腎丸，功能：益精髓，安神志，壯氣血，滋眞陰，補腎水固精管，以治腎虧諸症，有萬分靈驗，即無病之人服之，亦足以助氣力而禦百病，如有素服中西各種補腎無效之藥者，以此丸代之，功效尤爲顯著，諸君一經考驗，便知處方之妥善，性質之純正，效驗之靈速，因有實際非憑專以誑言惑聽者也，此藥服後有八大特色，以證其確效，(一)腰酸骨痛，乃腎虧之徵，服此丸一二盒，酸痛即止，(二)夢遺滑精爲虛損之因，服此丸二三盒自可不洩，(三)心腎不交夜不安眠，服此丸五六日，即可酣臥舒適，(四)精管不固見色即洩，服此丸七日即覺强堅有力，(五)虛勞病瘵之人，連服此丸一月，耐心靜養，則胃納增長，氣力復元，聲音宏亮，面色紅潤，筋骨强壯，身心康健，諸功效必次第發現，(六)無病之人常服此丸五六日則腦腎俱充，百病不侵，子嗣繁盛，壽臻耆耋，(七)腎熱腦漏健忘者，服此丸後自然熱退漏止，記憶力增加，舊腦免除，(八)更有一確實可靠試驗，而吾人易知易行者，即婦女經血不調，面色黃瘦者，服此丸半月即見經調而身壯力健是也，每盒內裝十付定價一元五角茲爲提倡起見，舉行特別推銷大減價，每盒減售一元，三盒二元五角誠恐好機會也當期有限購者從速，

唐山市天福堂老藥店啓
青島總經理處中山路金星大藥房

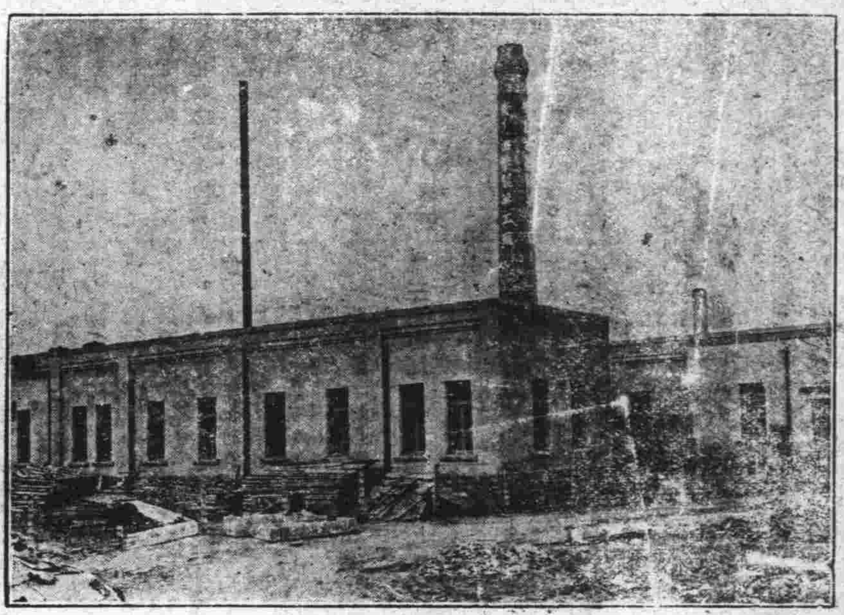

青島滋養軒製菓工廠　電話三五二二五號

中山路 總發賣處 **滋養軒** 電話二四八三號

牛奶部 青島牧場 電話二一七六號

價廉味美

購用者可由工廠直接送到

機器自造

各種滋養餅乾
各種滋養櫻花糖
各種滋養牛奶糖
各種西式糖菓

青島大陸銀行

紀念兒童年養成國民儉德

創設學童儲蓄　特別加利提倡

至本年年底爲止　定有專章　隨時送閱

青島市有悠久之歷史……膠州路

天寶銀樓

電話：二二四四號

專售古煉上字十足赤金，足色紋銀，精製金銀首飾，中西器皿，採辦翡翠，珍珠，鑽石，鑲法新美，取工低廉！早博各界好譽！無待贅述，如承惠顧！請認明（三星商標）庶不致誤！

今日十足赤金　售出每兩九十八元　收進每兩九十元　紋銀每兩一元七角

Veramon
Schering

凡拉蒙

立止一切疼痛

疼痛發作時，無論老少，均宜購服凡拉蒙，各大藥房均有出售

阿波共同汽船出帆廣告

大連直行威海衛芝罘行
▲十六號共同丸　十月十三日上午入十四日正午出
共同會社啓
代理客票處長安路二號共同賬房電話二六二二四

大連汽船輪船出帆廣告

▲大連行
▲大連丸　十月十七日正午入後五時出
▲奉天丸　十月十八日正午入後五時出
▲青島丸　十月十五日正午入後五時出
▲上海行
▲大連丸　十月十三日午前七時入正午出
▲奉天丸　十月十六日午前七時入正午出
▲青島丸　十月十四日午前七時入十時出

大連汽船會社啓
電話　二七二七（出口部）　二一三六（船口部）　二五六三（出口部）

產婦之福音

以世界無比指壓分娩之祕術能使產婦減輕痛苦雖初產婦亦無甚大之痛苦即能安全分娩敝產師在青十餘年精通華語如有貧困者接生費皆可隨時商議格外低廉

女產師　久保多利
廣東路四號　電話五七一二號

啓新洋灰　愛國同胞　提倡國貨

商標

馬牌洋灰是中國頭一家洋灰成色優良堅固耐久各界早有定評現在大家提倡國貨本公司爲歡迎顧客起見特別廉價　光顧諸君請至下開各處接洽

青島分銷處
館陶路廿三號　同源公　電詢四一五八
荷澤三路三號　義和祥　電話二四一八一
中山路廿七號　祥泰號　電話二二一七

乳兒科　小兒科（病室清潔）　X線科

診察時間　上午八時—十二時　午下五時—七時　星期日下午停診　急診隨到隨診

廣瀨小兒科醫院
青島鐵山路一〇
電話二八二九番

鳴謝產婆遠藤女士

拙荊於三月五日生產，發生難產。當延請產婆王夫人遠藤女士調護一切，經遠藤女士診視後，即認清係屬倒產。鄙人聞後，驚慌失措，幸蒙遠藤女士靜心調劑，施用手術，得安然產生一女，母女均告平安，皆賴遠藤女士技藝高明所賜也。功同再生，感激莫名，特登報鳴謝，併以介紹延聘接生者所問津焉，遠藤女士現寓廣西路六十一號三樓，電話四七五九號。
觀海二路九號王子衡啓

敬送

遺精早洩　健忘不孕　腎虧腦弱　古宮秘方　並送靈藥　不取分文

先祖如南公宦遊舊都得於大內治腎腦諸病服後能使精力强固思想靈敏容顏美潤神效驚人先祖在日三十年來嘉惠鄉里俱稱奇效健腦濟世敬托上海斜橋局門路一一三號博濟局代送函索剪報即寄（郵六）

青島 **聚豐印刷局廣告**

敬啓者敝局自開辦以來頗蒙各界讚許現爲擴展營業起見添設新式電力鉛印機數部聘請技師大加改良並專設印刷洋火商標機器紙袋價值從廉倘蒙惠顧不勝歡迎欲印清工者每仟萬套工價洋一百元扛力在外印刷迅速出品精良對於印刷物品所用的鉛字一概換新英文日文中文各種鉛字俱全不誤主顧價值格外克己並備本年用最新式日曆月份數種作爲酬答顧主之雅意依現款交易三號月份爲標準無論購買文具賬簿及印刷品價滿二元者贈月份券一張滿五元者贈券二張滿十元者贈券四張多者類推願要二號月份折半自九月一日起至十二月內週券價取贈諸君注意勿失良機

下列出售機器要者注意
十六頁舊鉛印機一部
手搖鉛印機一部
三號石印機一部
縫衣機器針兩架
如有要者請到敝局接洽
地址冠縣路五十九號
電話三六〇一號

無線電界之好消息

本行今爲提倡無線電智識之普及起見特運到各種收音機及無線電之一切應用材料無不俱備並設有修理部以優秀之技術代客修理定價低廉倘蒙賜顧竭誠歡迎

光喜洋行
青島聊城路八五號
電話二四七三　二零零七號

鈴木醫院廣告

啓者，敝人服務醫學界，垂二十年，初在滿鐵醫院担任產科主任有年，繼關東廳醫官，嗣在大連醫院創設鈴木醫院，後於民國七年來青，開設鈴木醫院於新泰路，專治一切小兒科，內科，花柳科，對於婦產科，尤具特長，凡一切難產之病，一經診治包管立即產生，且能保全母子生命，對於婦人產科手續敏捷，在青是手屈一指，對于產婦手術完善，手成春院內看護特多，病室清潔，對於看護病人格外週到，對於中國人方面特別優待，院內有精通日語劉君從先担任翻譯，凡患病者請即來院診治便知言之不謬也。

本院新泰路電話二二零一　在本院診治
分院臨清路電話三零零九　在分院診治
產婦科　小兒科　內科　性病物療科　急病隨時診治

醫學士院長鈴木健吉　新泰路十二號

山東醫院

治療科目　內科　小兒科　X光線科　花柳科　專門
診病時間　午前八點至午後八點急症例外　往診隨請隨到
本院特設血液糞尿細菌等檢查　病室清潔　設備完全　看護週到
院長　日本帝大醫學士林韜相謹告
院址青島夏津路八號　電話五五七〇

敝公司現有
（一）倉庫兩所坐落大港交通便利
（二）小樓兩所各三間上下水道齊全坐落黃台路地點清幽最合住居之用
（三）尚有其他雜院各房按間分租坐落西藏路芝罘路并萊蕪路有樓房一所租價從廉如欲租者請向

美商 **中華平安公司接洽** 無任歡迎
蒙陰路五號　電話五零六二號

本公司兼辦水火保險

萬寶銀樓

本樓甲子十足赤金加色紋銀時裝首飾眞珠寶石鑲嵌玲瓏中西器皿價格廉從
北平路　電話二七七八號

青島文陞園飯莊

天津路元善里院內　電話五五八七號

濟南分此　開設有年
烹調美饌　堪稱獨先
餛飩鍋貼　燒餅油旋
罈子燉肉　南米燜飯
烹炒氽炸　色色當先
冷葷醬菜　物美價廉
倘蒙惠顧　知非謬傳

明星鞋室

新添應時各鞋

經濟毛呢鞋每雙一元三角
經濟毛呢軟底鞋每雙一元四角
各色繡花軟底鞋每雙一元六角
國貨純綠 **大悟呢鞋** 堅固耐久

大同西菜館

敝館開設大沽路專門西法大菜歷有數年深荷各界讚許用建厚意起見特聘高等厨師細心研究調味務求適口招待格外週到以備各界宴會嘉賓之需倘蒙賜顧無任歡迎

早茶八角　午餐一元　晚餐一元二角　零點　大湯二角五　大菜三角　點心二角
電話四九三二　四四四二
本館主人啓

福順泰

洋廣雜貨　應時用品　彩鳳羨青　化妝香品

◁中山路五十六號▷
（電話三七一二　五四七〇）

治淋界之革命
內服色素療法

片劑 滂濁淳清

現今市上販賣之淋病內服藥、形形色色不知幾千百種、頗呈雨後春筍之觀、即欲求一較完全少副作用者、不啻鱗角鳳毛之罕、多係氣味惡劣、難以服用、障胃害腸、得不償失、良可慨也。今國新發售之片劑「滂濁淳清」者乃據最新學理研究化驗而製成之內服的色素製劑、絕無前述副作用等之弊害剷除淋病的第一利器也。

各埠大藥房均有出售

總發售處　日本・大阪市東區道修町　株式會社　塩野義商店

Neo Pedinal
Sedative and Analgesic

鎮痛　鎮靜　鎮咳　新藥

內俄北地那兒

嗎啡鴉片火速斷癮新葯

【本劑之特長】鎮痛、鎮靜、鎮咳作用迅速如火、長期使用、毫無增量之必要、對胃腸痲痺及習慣中毒之性全無、故以此是能治嗎啡、鴉片、海洛英、克德因之中毒症。此際中毒解除痰祛、最適最良之新藥也。

【適應範圍】從來嗎啡適用之者殆可應用、於諸般症例、其作用較嗎啡為強、且更富持續性無嗎啡之可慮的副作用、因此可對嗎啡類之中毒症、足為安心使用焉。

【用法及用量】一回、一錠至二錠、注射於皮下或筋肉之內、每一日注射數[illegible]心身障害、可以無虞障礙。

【包裝】注射液　一、一c.c一〇管入、一、一c.c五〇管入、一五c.c瓶入、三〇c.c瓶入
錠　片　一〇片入、二〇片入、一〇〇片入、二〇〇片入

製造發賣元　京城藥化學研究所　京城明治町二丁目一〇三

各埠分售處
青島　山東大藥房　青島　濟美大藥房　濟南　安原大藥房
同　井上誠昌堂　同　濟成大藥房　同　吉祥公司大藥房
同　百井公濟飲　同　新民大藥房　同　天祥堂大藥房
同　渡邊春陽堂　同　神州大藥房　同　瑞生堂
同　金木屋大藥　同　惠東大藥房　同　文明公司
【各地各埠藥房均有分售】

震動上海花柳惡瘡疙疸奇藥大毒丸　到青

此藥乃根據前清大內祕方，採集極珍貴原料，深山大海，異草奇蟲，虔誠配合而成，專治，楊梅，下疳，淋濁，橫玄，魚口，瘰癧，癬疥，以及一切熱毒，濕毒，淫毒，腿癰，腸癰，發背，疔瘡，落頭疽，人面瘡等，危險大症，神效無比，如有不靈，可以退貨還銀，九芝堂藥局，曾經國府要人，各界名流，題獎贊助，所製靈藥十二種，風行海上，聞者爭購，現代社會，花柳盛行，病者多苦西藥霸道，損傷元氣，尅伐臟腑，且餘毒不盡，後患無窮，故「大毒丸」之功用，在根本清毒，兼補氣血，絕無流弊，較之舶來品，奚啻霄壤，況病中服藥，不忘提倡國貨，方是愛國同胞所為，統計每年西藥進口，僅花柳病藥一項，已屬極大漏巵，九芝堂主人，呂亞東，王錢根，二君，能製國藥挽救，而靈效且過之，誠利國利衆匪淺也　價目每盒一元

九芝堂又有「立止瘧疾丸」效力偉大神速，實無倫比，無論每日瘧，間日瘧，三日瘧，胎瘧，病後瘧，以及一切類瘧，雖已纏綿日久，骨瘦如柴，一經服用此丸，寒熱可以立止，并能使之斷根，永不復發，至於營養血液，補益身體，猶其餘事也，此丸中有一種奇草，天生治瘧，較之西藥（金雞納霜）力大十倍，　價目每盒

更有「神化奶疽丸」因其化毒如神，故名神化，凡婦女乳房內部生瘡，未發腫脹疼痛時，人多忽之，遷延日久，生命堪虞，故當自覺乳內有塊，胸悶煩燥，或發寒熱時，急宜服此丸，自能表邪消毒，養陰降火，即使已經潰爛，亦能迅速收功，結痂生肌，既免針刀之害，更無湯藥之煩，可謂方便極矣，　價目每盒

其他各藥另附說明書　招請本外埠經銷處

上海九芝堂藥局出品

華北總經銷處上海三陽泰
青島經銷處金鄉路天興茂
北平路廣東兄弟公司

各地新聞

北平桃色慘案 劉景桂上訴最高法院

冀高分院令地方法院將逯明發回偵查

劉上訴案四個月後始開庭

轟動一時之志成中學桃色案之主角劉景桂，暨滕爽之夫逯明前經第二審判決後，截至前(十日)日止，已上訴期滿，劉景桂業於本月九日，遞呈高分院，聲明上訴，而逯明部分，高分院檢察官王經綸，昨(十一日)晨有令至地方法院，將逯明，劉景桂殺人全案卷宗，發還偵查，故逯明行將釋放說，恐非事實，高分院檢察官致地院令中大意，對逯明強姦部分，及共同殺人部分，原審並未偵查起訴，並將漏未偵查之點，逐一指明，即判決末段所載之信應着原審檢察官，從嚴偵查起訴以重法紀，而免漏網，地檢處接此卷宗後，已換押票交總務處註冊，今(十二日)可以分案，分歸何人，今(十二日)始可探悉，從此逯明又將禁止律師接見，一般觀察，萬一偵查結果，逯明有強姦或敎唆殺人嫌疑，一經提起公訴，將來公開審理時，又將一度熱鬧矣另據探悉，劉景桂對逯明詐姦部份，曾向高分院上訴，業經檢察官批駁，其原因對逯明強姦，殺人兩點，已發交地院偵查，故劉決將逯上訴現劉景文已投自首部分認爲未能明白確定致判刑過重(原文限篇幅從略)惟因該案卷宗，現均發交地檢處偵查逯明部分，依法定偵查期限，爲四個月，故於四個月後，始能將劉景桂部分卷宗寄京云。

魯韓再電中央 速撥巨款堵口賑災

省政會通過堵口工程計劃 孔祥榕張鴻烈將同赴開汴

(濟南通信)山東省政府主席韓復渠，現以魯省黃河堵口工程計劃，今日(十一日)已經省政務會議正式通過，日內即分送經委會及黃委會核辦，李升屯堤埝裏頭，延長江蘇壩及加築挑水石壩等初步堵口基本工程，已決定提前趕做，准於本月十五日二十日相繼動工，惟中央撥到之工款，現已所存無多，購訂大批堵口物料，又非現款莫辦，因此特電經委會及財政部長孔祥熙，請速續撥工款，以利進行，並陳述堵口進行步驟，同時又以魯省最近糧價飛漲，數十萬災民日食所需，每月即需六十餘萬元，本省黃災會，雖已由本市各銀行借到七十萬元，按目前情形，僅足敷一月之用，若以渡長期之冬賑，則所差實鉅，故復分電行政院，及中央賑務會電文，大意即首述魯災民慘狀，及魯省籌款救濟最近情形，次請中央速撥賑款，以救災黎，並於中央舉辦千萬公債內，請儘量撥賑魯災，上述兩項電文，已於今夜先後拍出，

規定在工權限十條

堵口會，今日正式派工程組主任周禮，總工程師宋文田，住工堵口全權代表，輸流負担堵口全責，並制定代表權限十條，宋文田已定於十二日與河務局工程科長潘鎰芬，同赴菏莊，同禮候孔祥榕氏由青島返濟後，同赴開封，孔祥榕今晚由靑乘膠濟路一次車，來濟，計程明早即可抵濟，於十三日早三點乘平漢通車三零一次南下，堵口會委員會張鴻烈，工程組主任周禮，河務局長張連甲等均與之同行，出席十五日之四省復堤工程會議，茲將堵口會訓令，披露於下，

訓令

查本會爲便於工程進行，免誤時機起見，特派本會工程組主任周禮，總工程師宋文田，輪流代表常川駐工，遇有緊急事務，准該代表就近斟酌處理，報會備查，並規定代表權限十條，隨令頒發，仰該主任遵照辦理此令，附發代表權限文一紙。

代表權限 一工程處因事實需要變更計劃，爲時迫急不能向會請示者，得由代表臨時決定，二工程處向料廠領取材料時，應直接辦理，三代表不負驗收材料或經手款項之責，四工程所需料物，當料廠所無者，可由工程處開列詳單，註明需用日期，逕與廠接洽，五預算以外料物，價值在一千元以內者，得由代表逕飭收料站購買，六對於某項工程某種料物，因緊急收買，價值必須增加時，得由代表在預算單價範圍以內，決定增加，如過時間緊急，必須超過單價時，該項料物，所超過之總數，在五千元以內者，得由代表決定照辦，七各組廠站，過有向會中請示事項，但無須即刻決定者，應由各組廠站，逕向會中請示，八對外一切事項，得由代表按照輕重緩急情形，逕行處理，或向會請示，九凡組處廠站接洽事件，雙方不能解決者，得由代表決定之，但遇疑難事件，得隨是電會核示，十凡經代表臨時處理事項，須即時報會備案。

天津市籌備禁烟委會

首先登記烟民

天津航訊 市政府規定，本月成立「天津市禁烟委員會」，現正着手籌備組織，委員人選依組織規程第二條，將以市長程克，公安局長劉玉書，社會局長鄧慶瀾，市府第四科長侯毓汶，商會主席紀華等十五人充任，由程克任委員長，其餘爭數爲地方公正士紳，其餘市府祕書長孫潤宇氏談稱，禁烟委員會將設於市政府，一部委員人選，尚待甄選，，將於最近期間，宣告成立，首先辦理烟民登記事項，並遵照禁烟實施辦法，按年減量，依限至民國二十八年底完全禁絕，以符通案，惟本市情形特殊，辦理上自不無感覺困難之處云，

玉田悍匪落網

五匪成擒救出肉票二人

唐山通訊 玉田訊，本縣城東南鄉王莊，住戶趙富趙明窩藏七匪，綁架勒贖，爲害地方，已非一日，日前偕同夥匪將本縣高橋劉某之夥計二名，由田間公然架走，指令赴贖，某乃赴縣報告，縣府據報後，以該匪等膽敢公然勒贖，殊爲震怒，當於本月九日派隊往剿，當場捕獲悍匪趙富趙明苗成禮及王二叉子等五名，並救出高橋二肉票，一併帶往縣府訊辦云，

匪警

天津利豐銀號被匪搶三百元

(天津航信)十一日晚九時四十分日租界旭街利豐銀號，突來匪徒一人，着藍布大衫，操天津口音，執手槍，進門時即鳴槍一響示威，但未傷人，店員驚迫至一處不敢聲張，並將鑰匙獻出，該匪當搶去鈔洋三百餘元，從容逃逸，匪去後，店員始報警，日警署乃大事搜索，並搜查各旅館，惟截止夜半匪徒尚未就獲云，

金山發現康王古城

經考古家衛聚賢以「海鹽圖經」證實

中央對此極注意

上海通訊 自金山發現「康王故城」後經考古家衛聚賢先生，以「海鹽圖經」一書，詳加考證，認與傳說相符合，昨記者往訪衛氏，兼詢究竟，據稱，前在金山所發現之陶器與余前在棲霞山發現之石器，及越之夏少康後裔有關，曾一度親詣發現地勘察，識該項陶片，係由海灘海水所冲來，被水冲過地段，約數里長距離，並非私人地中所有物，(聽依法呈請後，始能發掘)，更據本地云，金山，(非金山衛)有此陶片甚多，相傳山下有一古城，水淺時可看見，後余歸考證於「海鹽圖經」，書上有金山與陸地相連，金山西北有康王故城，證上諸說，與本地人傳說相符合，關於金山古物價值與上海關係，金山距上海百里，梵王渡以西及眞如已有幾塊發現，其花紋相同，由此可知上海古代文化，並不如一般人推測之晚云云，並謂金山「康王故城」發現後，因與南方歷史文化上，淵源極深，頗有相當價值，現中央古物保管當局，以及金山縣地方人士，均對此特別注意，將不使任何私人包辦或私偷發掘，將派遣考古專家前往，從事作有系統之調查發掘工作。

魯各縣黨部所遺一切事務 由當地官署辦理

省政務會議決通令遵照

濟南通信 山東各縣黨部，自奉令辦理結束後，對於工商同業公會選舉，及就職監選督，以及人民團體之指導監督等事項，接替負責機關，尙無明文，指定，烟台行政督察專員張奎文爲此，特電呈省府及建設廳請示，今日由建設廳擬具提案，俾合區今後遇有工商同業公會舉行選舉，及就職時，准由該行政區派員監選監督，至各縣所有人民團體之指導監督事項，則飭由地方主管官署負責辦理，當經省政務會議議決照准，並通令各縣市遵照。

市房招租

茲有坐落本市冠縣路四十大號與朝陽路二號市房與樓房一處內部並有原有之寬大跳舞廳設備完美光線充足空氣涼爽以及男女廁所厨房等一切俱全招租再朝陽路八號鐵筋洋灰新建築之門市房四大間半招租以上房屋一概零租地點適中交通便利各種營業均相宜有願租者請至朝陽路大號院內北樓薛君接洽可也)

薛寓啓

中山路南頭第十六號湖南路拐角

劉大夫兒科診所

小兒乳嬰專科 德國博士 劉仲達

花柳專科及婦科內外科 俄醫博士 包塔夫

診時 上午八時至下午六時 急症出診不限時間

青島藻雅齋舊書店廣告

逕啓者敝店在濟南設立有年向蒙仕學紳商各界遠近惠顧信用昭著無庸贅述今爲便利諸君起見在靑設立耑辦善本木版舊書已及裝訂修補工精價廉本店並有專人旅外收買諸大藏書家存有舊帙書籍欲行出讓者本店定以重金收買以及本店售書價亦從廉以副惠顧諸君雅意特此敬佈

公鑒

駐靑藻雅齋古書店啓

地址北平路十七號福聚祥樓上

和用電話六一〇八號

青島 廣和號

徽章製造工廠

台東一路威海路角

電話四六四六轉

欲求 速成英文者注意

某君著名大學畢業曾任高級中學校長數年能操廣東上海普通語言富有新穎教授法能使學者特別速成無論有無根底一律保證於最短期間成功現有餘暇担任公館或團體敎授有意者請電話或投函下列地址接洽可也

湖北路卅四號電話六二四七號或中山路卅四號電話五二八五號

律師張世釗受任恆豐永棧法律顧問通告

本律師茲受任靑島恆豐永棧常年法律顧問嗣後如有侵害該棧法益者本律師應負法律保障之責特此通告

律師事務所東平路三十八號

時間 自下午二時起循環放映

山東大戲院

座價 樓下一律四角 樓上前排七角 後排五角

又是一部值得一看的佳片

明星公司全部對白有聲希世出品

張石川嘔血結晶

張石川自編自導

全體明星合演，劇情賽過熱血忠魂，如

高占非 王獻齋 趙丹 宣景琳 嚴月閒 朱秋痕 龔稼農 孫敏 鄭小秋 葉秋心 高倩蘋 黃耐霜 等四十餘人

無可異議的，這是一部至上的傑作

張石川 編劇 導演

全體男女明星主演

大家庭

全部對白有聲片

明星影片公司出品

五位兄弟，五種心理。描摹得唯妙唯肖！六位妯娌，六種個性。刻得劃活靈活現

大家庭中，兄弟不妨互相嫉妒猜疑，妯娌自應彼此破壞離間。大家庭中，丈夫終日在外尋花問柳。妻妾時常與人鑽穴踰牆妙人趣事閨閫逸聞聯珠般連續不斷、紈袴笑話家庭醜史。明鏡般晨露無遺

演員更勝於女兒經

是紳士家庭的醜惡史。是封建社會的興亡錄。

下期開映 全體明星合演

電通公司有聲出品 自由神 王瑩 周伯勳 顧夢鶴 吳湄 施超 藍蘋 主演

不日開演 明星公司唱歌有聲出品 夜來香 程步高導演 胡蝶 士歐遊女 歸國後 第一大貢獻 全體明星合演

醫師劉宗遠專門戒烟通告

鴉片不戒，國家必亡！本醫師因鑒於斯，特發明一種最新科學方法，能在「七十二小時」內把鴉片，海羅英，嗎啡烟丸等癮戒掉、戒時不受痛苦，照常工作，收費格外從廉，希望有志戒毒諸君！不妨請來一試，

地址中山路十六號湖南路轉角劉大夫診所

燈油燃燒之時

當檯燈翻倒燈油着火之時任其燃燒固然甚險如潑以水亦屬可危此君所素知同樣的君如大便祕結以致身體不佳置之不理危險固多但如服用霸烈瀉藥以利大便險亦不少蓋熄滅燃燒之油須用沙土因其可以壓撲火頭使其焰不散佈通利大便須用清導丸因其導滯性和而效大無峻瀉絞痛或成癮諸弊河北西河南王玉璽君來書云『鄙人前在奉天時大便祕甚服藥多劑少有效驗後服韋廉士紅色清導丸便祕頓除從未復患誠清導良藥也』無數人士信賴清導丸以速愈其胃腸積滯肝火上升膽汁不調頭暈頭痛神疲面疹口臭口苦以及痔瘡痛苦等症君如覺有此種病症之象徵切勿忽視但服清導丸而收同樣滿意之速效也可各藥房皆有出售或逕向上海江西路四五一號韋廉士醫生藥局函購每瓶大洋七角大瓶三元五角郵力在內

歡迎一歡迎一小米麵，大麥粉，珍珠米，高粱粳，都是窩窩頭的原料，也是精神上的命根，願大家助我一把火，炊成這勞苦大衆的美品。歡迎！歡迎！

茶座雜纂

胡嶧陽先生遺聞

即墨胡嶧陽先生，諱翔瀛，家寒素，不以爲意，專心於格致誠正之學，欲承關洛閩閩之緒，與吾邑張蓬海石民先生昆季友善，嘗應童子試，覩番役搜檢狀，怒日，是以盜賊待士子也，烏可入，拂袖而出，遂絕意仕進，性耽山水，家距二勞咫尺，故當春秋佳日，恆獨往深入，雖人跡罕到處無不遊，入輒數日不出，勞爲仙靈窟宅，牟遯近仙人，授周易一卷，歸而揣摩，道益進，嘗晤其鄉人，談其奇蹟異聞，大類邵堯夫劉青田一流人物，傳者云，先生授室後，與其夫人晝則同處談笑，夜則分居，獨處外室，不及於私，夫人新婦時，羞於啓齒，逮日久相稔，言於先生，每以嗣續爲念，先生曰，若欲子也，此易事耳，乃於某日，令夫人於日中時，坐於中闈，先生持白水一甌，戟指書符於上，復向日而咒，咒畢授夫人，向日吞之，乃趨出，已而果娠，竟舉一男，小字日影，其鄰人至今無不知者，及長受庭訓，學有根柢，尤邃於易，會學使按臨，夫人欲令其應試，先生雅不欲，時親友亦以爲言，乃允其行，但薄與川資，夫人少之，曰只此已足，多將爲累，夫人私以己所蓄益之，遂行，胡念資斧了了，計惟訪館覓食，方克敷衍，行至第三日，過一村塾，入聞讀書，乃止聆所讀，係易乾卦，辭旨舛謬，不覺失笑，塾師令弟子招之入，迫令講解，言詞傲慢，頗不禮貌，胡固辭，塾師意其不能，迫益急，勉爲講解一過，師徒皆肅然拱立，爽然自失，及詢家世，知爲嶧陽哲嗣，謝過不遑，倍加欽遲，復令弟子，偉語東翁，出晤暢談，堅留盤桓，日兒輩亦欲觀場，期至同行，勿慮資斧也，胡感其維繫之誠，乃暫駐，爲其師弟闡明易蘊，咸誠心悅誠服，恨相見之晚，迨試期，與其師弟同車赴郡，是歲場中，經題即是易題，其弟子中年長者，經胡陶甄，皆有心得，場中均甚得意，歸途又同至其家，留連數日，厚贐而歸，是科塾師弟子中，有二三人獲售，皆胡之力也，抵家後，先生詢途中有無飢渴，川資足否，胡具以對，先生曰，吾固知勿庸多與也，其事蹟類此者甚多，術亦神奇，著有柳溪碎語易象授蒙等書藏於家，聞仙人所授之易，已藏於其家祠之壁中，莫有知之者，歿時預知時日，召妻子處分家事叮囑畢，端坐而逝，庚辛間其族間有毀壞者，先生向降乩酬和，云現居海州附近之山中，已成地仙矣。

弱小民族趨一戰線

方穀

「唇亡齒寒」這是先哲給我們的名訓；所以孫中山先生提倡世界弱小民族，應該聯合起來，共同奮門。不能自掃門前雪，踏着河崖看水漲，要知道假道於虞以伐虢，「虢」亡而「虞」亦不能獨存！

意亞風雲佈滿了歐陸，意國用那迅雷不及掩耳的飛機，殺人不及眨眼的殘忍利器，以致亞國於死命，這十足的表現出帝國主義的殘暴殘忍！祇顧逞一已之強橫，使人爲魚肉，已爲刀俎，正義何在！？公理何存！？言念及此，能不使我們這被壓迫在鐵蹄之下的弱小民族，痛心疾首呢！？

國聯祇是國聯，不過一帝國主義者底設之官面機關耳。遠東問題，可以說是鞭長莫及，難到近在切膚的意亞戰爭，還能坐視不理嗎！？

英國的奔走斡旋，內中仍含了不純的分子，法國的不即不離，裏面已有吞鉤的陰幕。從各方面證明，帝國主義者，他是不會同情弱小民族的，眞正的同情，仍在弱小民族的本身。

報載：墨西哥有教授學生工人與國會左聯議員，約五六千人，結隊遊行，對意大利進兵亞比西尼亞之舉，表示抗議。晚間有甲乙二人，爭論意亞爭端，乙袒護意國，甲乃以手槍擊斃之！

從此看來，足證唯有弱小民族，才眞正同情弱小民族，唯有弱小民族，才眞有聯合的必要。

這樣的消息，不禁給我們相當的興奮，雖然不能因此使得意國的狂獸消滅，然而總會給他以相當的打擊的。并且我們因此看到世界弱小民族，有聯合戰線的趨向了！

閘道委員也被裁

（行心女士）

從前的交通界與其他各部份，都是屬於政界，所以長官更動，小員司便跟之而走；即小如鐵路局，其內部也有這種情形。自從國府定鼎南京，政府既下令保障公務員，而鐵道部又三令五申的不許無故去人，於是在交通界──路界吃飯的人，這飯碗便如鐵做一般，不但不會無端摔破，就是偶爾不留神掉在地下，也可以不致碎成幾塊。這也許是一種國家安定的現象，可是近來據我所知，則這種鐵飯碗，也會無故被人搶掉，如某局有委員耳東先生及彭祖後人，日來忽然被部中降調別處，其原因如何，雖然局外人不知，但其無過被降，則確是事實。因爲這二人，在某局之中，地位雖高，而實際工作甚爲不多，并且他們並不多事。可是終於一個在請假之中，一個在外國考察之際，部裡邊因着要安插某人，不得不對不起加以更動。本來這種位置，在官階上是够不上一個高等地位，而在收入數目上，却已經使中下級官目們羨慕之極，大有謀幹之必要。而況他們二人，其來也易，其去也當然要突如其來。再則他們二人的靠山，目下既不得勢，而後來者又有大力者代謀，那末部裡的取此以代，照中國官場通例，眞也毋須奇怪。忽而被降，不過政府既有保障之令，他們又無過失可惜，道理上似乎差了些兒？因成詩一首日：（以吾爲韻）

子遊威海，家有地球莫挽回，日本風光未察遍，北平秋景正徘徊；一聲霹靂平空起，先後忙忙捲舖蓋。

章台絮語

（四五）（續）

據說李秀英之所以能成爲花國總理，是經她的熟客出代價賄選成功的，從這裏正可以看出她的交際手腕和拉攏嫖客的本領來。她是一個平康中的暢起碼的姑娘，年紀也已超過二十歲了，長得並不漂亮，無論從那方面說：臉子，身段，膚色，沒有一樣能夠維繫得住嫖客們的留戀的，如果一定要我下一句考語，那我對於她祇能說是：「平頭正臉」，但她竟能一躍而成爲總領羣芳的花國紅透了的人物，因爲她懂得在揭面上交際之道，能夠揣摩得着嫖客們的心理，知道自己的短處，也知道她自己的長處，長處是在燈前樽畔的應酬工夫，能說話，能猜拳，也能夠賭酒，更能夠見什麼人說什麼話，無論生張熟魏，她能一一應付得皆大歡喜，咸無間言，所以她雖生得不美麗漂亮，而她能有很多很多的擁護者。後來年事漸增，自已買了許多姑娘，組班應客，以她的豐富經驗，靈敏的手腕，肆書經營，淫業當然備爲發達，而且人材輩出，被她所調理出來的姑娘在平康里中都很負盛名，因此幾年以來被她名利雙收，既已出盡了風頭，又儲蓄下了一點實產，聽說最後她把班子讓給了別人，自己嫁給了一個精嫻武術的國術家。以李秀英的一切過去看起來，由她當唱娼被選爲花國總理一直到嫁人爲止，中間一帆風順，有許多際遇，簡直是一般人所不能相信的，足見妓女之紅與不紅，不全在色。一大半還要靠交際手腕與應酬工夫也。

預告新著

本窩逐日刊登之儒俠記傳奇，可謂深得製曲之優點，頗具文學上之價值，已博得各界同聲贊許。茲已將屆終了，特約叔則後人（即曼漪齋碎話作者）撰述長篇小說，名曰學府豔聞，本個人之經歷，作紀實之描述，以流利之文筆，寫方旋之風光，凡學府祕密，兩性珍聞，以及細事瑣屑，諷言微詞，莫不搜羅始盡，令人讀之神往，如嚼橄欖。準續儒俠記刊出，決不間斷，特此預告，敬希注意！

波光劍影

長篇武俠小說　（十一）　倦民

第一回　繁華說杭州佳節喜逢香市　豔麗滿湖山酒樓何來怪叟

牠的草料飲水，更不勞你奇關心，牠要跑起長道，非吃大餅牛肉不飽，假設給牠草吃，牠還就要鬧性，不受驅使了。

堂倌連連的答應，座客聽他說了這一套，不由的暗暗發笑，少時見那老者，把桌的茶冷涼了，拿起碗來，一飲而盡，連飲三碗，那壺茶已經告罄，他喝完茶之後，似乎身上有點感覺燥熱，便把上身的褂子脫去，放在椅上，赤著膀兒，身上的虬筋暴露，毵毵的汗毛，披在兩臂和胸前，遠遠望去，眞好似盤根錯節的樣子。

隨後堂倌又把他所要的酒肉，放在桌上，一隻熟雞，一隻豚肩，一大甌酒，這些東西，設要有五個人同吃，也儘够了，他低頭看了一看，自言自語的道，到底名不虛傳，醉仙樓的酒肉，眞是別有風味，隨說着，也不用杯子，順手拿過了才喝茶的碗，滿斟了一碗酒，三口兩口的，吞入肚內，又拿隻熟雞用手撕成兩半，放在口裏大嚼，等到三碗酒喝完，那隻雞已被他吃畢，於是輪到那一隻豚肩了，這隻豚肩，幾佔豬身全體六分之一，煮的透爛燉熟，肉香撲鼻，那老者滿飲了一碗酒，向那豚肩審量了一回。

杏林閒話

（二十）　國醫劉鳴九　診所設神州藥房支店（續）

（十七）答觀海二路阮慶蓀先生──問肝氣

大札已悉，惟太嫌簡單，令人無從推斷，函中除謬蒙譽獎外，對於令正之病，僅云「時患肝氣作痛」云云，對於痛之部位，情狀，原因，年齡，及痛作之時間，會否醫治等，均未提及隻字，眞令人無所憑據推斷！是猶問曰「我欲作衣」，何衣適宜？而不告我欲作春秋之衣，抑冬夏之衣，則我將答以單袷耶？抑皮棉耶？況令正之病，究竟是否肝氣，尙未可知，不過先生認爲肝氣病而已！即使果係肝氣，亦不能憑肝氣二字，作爲處方用藥之標準，仍須愼審原因，詳察脈象，或細述病狀，而溯果追因，對證處方，始克有效；並非有一固定之方，凡屬肝氣病，即可服之有效也！蓋肝因鬱而作痛，因虛，因實，因挾食，因挾痰，因結塊，嘔吐，厥冷，腎虛，暴怒，悲哀等而作痛，原因各自不同，病狀亦各有異，治療自然有別；或滋水以柔之，或降和以平之，或固正以斂之，或消導以理之，或宜絡，或清火，或溫通，或解鬱，或補或瀉，各隨其證而異，不能拘汎一法也！今令正之病，未聞其狀，未知其源，自然不便處方！況肝氣病之原因頗繁，治非易易，仍以就醫診斷爲妥，不可專作紙上之空談也！限於篇幅，略獲數行！

必然性

海鷗

有些人們，天天在愁着家庭的事，國家的事，世界的事，和自已前途的事，他的所以愁，是不知必然性的大道理，懂得了必然性，凡事就達觀了，凡事達觀，愁事就沒有了，愁事沒有，在生命上來說，至少也能多活幾年，我爲延長普愁人們的生命起見，遂草此篇必然性：

凡事都有一種必然性，既有其必然性，就是愁也沒有益處，如錢被扒手扒去，在你個人方面，固然是不幸，必悵然若失，但社會上是有扒手這類人兒，你不被扒，他也要被扒的，既有扒手的存在，那麼你的被扒是必然的，既是必然，又何必愁呢？又如黃河長江汎濫，淹沒了你的田莊，在你的家庭方面，固然遭遇了流離失所的痛苦，但是其他地方的人素不關心，你們自已又不督促政府早爲防備，所以黃河長江的汎濫也有其必然性存在，又如國家被人宰割，被人魚肉，全國人民精神方面固然都感受莫大的刺激，但爲何他國不被欺侮呢？這也是自已國內，混亂不已的必然結果，又如這次意亞之戰，所以能戰起來的，一是黑衣宰相的野心，二是亞王的威武不屈，以及這位Menelik民族英雄的亞王，擴充地盤，和國內物產豐富，缺少專門人才開發，方引起意的涎涎，所以這次意亞戰也有其必然性存在。

必然性這個東西，凡事都有牠在其中，我們若凡事都能用冷靜的頭腦去分斷，探討牠的必然性，又何必過事憂患，自尋苦腦呢，朋友！達觀一點吧！

儒俠記傳奇

羽陵外史著　五八

第三十一齣　卒跋　韻侵尋

小生扮獄卒，持詩卷上，獄從緩謝却，詩稿即尊來，在下乃膠州獄中一個禁卒的便是，好笑監內那周老爺，偶於前夜，聽得有人吟了幾句詩兒，不知何故，就把俺一個老夥計喚起，正正的盤詰了半夜，次日即要叫他回家，尋覓汪生的詩稿，夥計們被催不過，故此着俺出來，好歹找一本進去，我想受人之托，自當忠人之事，以故南走珠山，尋問了幾處，咋在一紳士家，方纔購得此卷，他說此是那汪生的女婿張若木手定之本，叫做蒼鷹太古閣詩集，看完還要送回，事已告竣，歸家便了，

南呂過曲（瑣窗寒）小生。秋原一路蕭森。正樵歌離翠岑。人從獄內。倪托特深。詩求篋底。奔馳獨任。痴何辭借觀直恁。物經數手實珠琳。奇書怪的難賃。這詩稿呵，（前腔）小生。當年亦費謳吟。更覩朋傳至今。幸非瓢貯。沒雜霉。縱經蟫蠹。飄零斯禁。歸途晚袖因詳審。人行殘照馬駸駸。芒鞵直欲擲審。小生。太古闌宏塚草青，豈惟詩句半凋零，今宵縫付人吟去，定有秋墳鬼出聽。下。

萬國儲蓄會

開標結果報告

民國二十四年九月十六號

第一特獎　天津，第七三五〇七號得洋五萬元

第二特獎　上海，第二二〇六號得洋一萬〇九百八十三元

（末獎）（二）字

青島分行儲戶得中頭獎號碼列左

第二三六〇四號　第六五四〇八號　第七七〇〇七號
第二六三八八號　第六八四一三號　第九二七七四號
第四〇〇八四號　第七一一九〇號　第一二一一八九號

以上每號得洋二千元

尙有二三四等獎號碼未及備載報上所載號碼如有錯誤當以本會正式號單爲憑

十月十五日在上海總行照常舉行開獎

青島萬國儲蓄會啓　山東總分會　館陶路二號

青島老亞美台秤分廠緊要啓事

敝廠來青已歷四載所出各種台秤無不準確靈巧信用素著已蒙賜顧者所贊許近聞有外來奸商竟以不顧信用之劣貨假藉敝廠註册金鐘商標名義來青銷售希圖破壞本廠名譽影射顧客不得不登報聲明揭其隱謀自此登報之後凡賜顧諸君需用台秤者或電話或直接向敝廠執事命人接洽此外無論何人均係假冒顧各張南總經理特別注意勿受其愚是所至盼再者兌濟南總經理張伯起並青廠分經理李少儒均因事辭出與兩廠已脫離關係奕併此聲明統希察照

本廠主人謹啓　青島單縣路七號　電話五四九八

戒毒及胃腸症注意！

本醫師由上海行醫多年來青應診專門新法戒除各種毒品及特長診治胃腸各症鴉片及胃腸足害人體發育及慢性病症

俄醫學博士包塔坡夫

診所中山路四十七號新亞藥房　時早十一點至一點

美國自來水筆贈劵

注意筆頭反正面

式樣美觀　經久保用　貨物不合　包退還洋

新到美國14K眞金尖自來水筆多種。式樣美觀。書寫伶利，永不漏水。特贈性一月。以供各界試用。剪報附洋一元三角。當寄上美國14K眞金自來水筆一枝。贈派可牌一枝。金筆頭二枝。美金新生活紀念鐵二只。每人限購五份合買五份。再加贈美國高鉛筆五打。郵票通用。掛號寄來

上海廣東路212東華商號

勳臣氏　調經鳳凰蛋

此蛋專治婦女經血不調月經趕前錯後忽多忽少血色不正黑紫成塊氣滯血閉凝結不通氣虛血虧子宮寒冷崩漏不止赤白帶下小便淋痛行經肚痛肚腹墜痛腰酸腿痛胸脹骨蒸胸膈滿悶嘔吐噁心頭暈眼黑四肢無力生氣懶怒食寒涼瘀血成病癥結痞塊腹中積聚左邊一條右邊一塊攻上攻下心胃脹疼心慌心跳酸軟無力咳嗽痰喘午後潮燒作冷面黃體瘦不思飲食日輕夜重自汗盜汗久不生育屢患小產或無子嗣及姑娘經閉乾血癆症即服此蛋無不立效藥力絕大萬試萬靈誠爲婦科第一聖藥每盒六粒洋二元服法另有詳章

證明有效　淋濁一笑丸

此丸專治新久白濁下淋精濁馬口尿道刺疼小便紅腫痛瘀撒尿不暢或因膀胱有熱或受風毒發生臟毒太盛以致流黃流白經年處淋老濁不斷時好時犯以及傳染妻妾赤白帶下用過千方百藥不好試服此丸三天立止七日斷根價目每盒二元服法另有詳章（外埠）函購加洋二角

無效退洋　花柳消毒丸

專治男婦傳染各種花柳毒病發生軟硬下疳小便紅腫破爛魚口便毒楊梅潰爛刺痛毒火淋病毒串週身筋骨酸痛結毒歸內週身發起紅斑紅點以及老毒不淸瘀毒不淨各種臟毒惡瘡等症曾經服藥無效或注射藥針不能除根者即服此丸立能開關竅行週身達四肢通五臟搜內毒化堅硬止疼痛無論新久等症立從二便消出永不再犯價目每盒大洋一元

康氏秘製　開胃舒肝丸

此丸藥性溫和男婦咸宜治九種肝鬱不舒專胸膈滿悶腹滿膨脹不思飲食倒飽噯雜嘔吐酸水氣逆不順兩脅刺痛鬱氣凝結心胃疼痛急氣悶鬱噎膈反胃痞悶不暢等症見效神速久已著名即服此丸立能解鬱舒肝寬胸順氣和胃止痛凡由飢飽或急氣所得之病三付全愈一盒斷根價目每盒六丸大洋一元每付一丸二角服法另有詳章

婦女通經化血丹

此丹專治婦女行經併月氣滯血凝血塊經閉不通肝鬱閉血悶氣相凝三五個月血經不見肚大成形面黃肌瘦乾血癆症嘔吐惡心不思飲食以至胎前臨產艱難交骨不開胎死腹中衣胞不下一切婦科雜疾血分不見之病即服此丹立能通經化血開鬱和肝消癥化癥輕者只用一付重者連服三付血下立愈（注意孕婦忌服）價目每盒大洋二元外埠函購加郵費二角郵費通用來函掛號

靈效健坤白帶丸

此丸專治婦女經血不調赤白帶下久必腰酸腿疼膝軟頭病叢生而致子宮寒冷血虧血虛面黃肌瘦飲食無味身體作冷兩脇發脹作痛夜不安眠一切紅粉白帶等症日久失治必成癆病此丸固元神補血氣血寒血熱老幼咸宜服之健體止帶面色轉潤見效神速久已著名凡婦科帶症一盒全愈永不再犯無效退洋每盒六丸大洋二元函購另加寄費二角寄濟南張聾子

●改造容顏新法●

雀斑藥水　面有雀斑黑頭醜惡財運子孫亦有關礙此藥搽上七天退盡過期不效加倍還洋每瓶二元

面刺藥水　面部之刺又名面皰形如熱瘤有痛癢內含白汁關係運道又損美觀此藥其效驚人每瓶一元

拔毛藥　此藥能除毫毛鬍鬚如髮生不太低與應生之處此藥搽上數分鐘內立可化盡每瓶一元

玉容丸　此丸能令皮膚色白光豔爲美容內服之聖藥服後清潔血液潤澤肌肉無不移顏成美每瓶二元

豔容素　皮膚粗糙雛皮皺紋雀斑等搽之保可容光煥發確有改造面貌之功效每瓶一元

生毛藥水　能生毛髮鬍鬚功效神速病後產後論禿疤或男女無毛均能生出且保永無脫髮每瓶一元

腋臭藥水　腋下狐臭遇熱汗出其臭更甚此藥搽上臭垢立除且可面試愈後永不復發每瓶一元

濟南總經售　三大馬路緯三路西張聾子廣告部藥品部

青島經售處　太和春　金鄉路十二號　宏濟藥店　泰山路八十五號

每日行情

商情略報

生意人

連日報載歐洲意亞戰事仍烈，雙方均不示弱，以致出口貨又形遲滯，今日現生油仍無變化，仍是原有要主，也無談插，現生米新陳原價，除廣幫與油坊家採購外，其餘亦少食鋪之家，生菓平和，求見榮辱，各種現貨，均入平坦之途，惟豆油一貨，依然挺拔不軟，遠觀仍有前進之態，

期油雙衆合入三十來車，恆新入五六車，期米雙衆合入三四百噸，恆新先賣後買，出入似可相抵，觀此情形，乃因前漲至激，頗有卧足回顧之象，綿紗雖現銷清淡，但人情尚穩，標紗雙方觀望待機，行市猶盤旋如昨耳，

本市暨海外土產雜貨金融一覽

二十四年十月十一日　星期五

土產現貨

品名	價格
現生油	一三，八
平度生油	一三，七
本街淨生油	一三，五
小樁淨生油	一三，七
現豆油	一三，六
石島生米	六，一
王家雜生米	六，六
海西生米	六，
乳山生米	六，
金口生米	五，八
新生米	六，六
新生菓	四，九
西南口生米	六，三
梅西生米	六，
曲阜米生米	六，
黃旗埠生米	六，
泰安生米	六，
當地生米	六，六
齊東生米	六，五
博山生米	六，五
汶口生米	六，五
平原生米	六，五
鄒縣生米	六，一
河南生米	五，七
高密生菓	四，九
本街豆并	三，一
本街生并	二，二
青口豆子	四，二
當地生餅	二，六
當地豆餅	三，一
西花衣	四二，
烏棗	五，
大紅棗	五，
二香帶	五，四五
栗子	五，
白紅豆	三，五
海州白紅豆	三，五
海州莞豆	二，九
海州花玉麥	五，
海州高粱	二，八五
海州包米	二，九
膠州豆子	四，六
安東豆并	三，
黃河灘生米	五，九
大連豆餅	三，
安東豆子	四，三
雙獅麵粉	二，八
鯉魚麵粉	二，九二
炮車麵粉	二，七八
火磨麵粉	二，九
雙鹿麵粉	三，六
雙鉄麵粉	二，九
麥中麵粉	三，六
喜鵲麵粉	二，八一
青島麵粉	二，七一

生油期市

前場	開盤	高價	低價	收盤	共妥
一月二十日期	一四四〇〇	一四六五〇	一四四〇〇	一四五七五	四六車
一二月二十日期	未成				車

生米期市

前場	開盤	高價	低價	收盤	共妥
一月二五期	六五五〇〇	六五五〇〇	六四五〇〇	六五一二五	一二〇〇噸

雜貨行情

品名	價格
雙字尖白糖	一四，
坎字同	一三，九
巽字同	一三，七
本廠赤糖	一八，
香淨冰糖	一一，
東洋冰同	一〇，五
冰花青糖	一一，八
祝青糖	八，八
好潮青糖	九，一
中同	八，九
大同	八，七
1號暹羅大米	八，五
1號暹羅全米	七，二
1號暹羅江米	六，九
同	六，
1號白粳米	七，一
1號廣東粳米	六，二
德昌桐油	四三，
茂昌同	四〇，
德和同	四〇，
餘昌同	四〇，
鐵桶同	一一，七
老三K大板紙	六一，五
新三K大板紙	七一，五
綠色同	五七，五
1號金鼎同	五七，
一萬發同	五七，
八千發同	三，八
大富純白紙	三，八
大富白洋紙	四，六
上海黃毛邊	三，二
老三太黃洋毛邊	三，二
雙鶴同	三，一
三鶴表料	二，七
四開張川連料	一，八
乾盛京高料	九，二
朱動昌元書	八，七
協成川毛太紙	一〇，
同發榮川連	八，
恆吉立元表	二，
同盛和同	一，九
元亨利同	一，六九
豐成祥同	一，七五
同德利同	一，五五
恆和立同	一，六八
隆太祥同	一，六
汪新泰同	一，六八
怡盛隆同	一，五五
裕厚康同	一，七
志大源同	一，四五
恆登同	一，五五
大康恆	一，五五
恆裕立同	一，四
鑒繼昌同	一，五五
鄭德記大川表	一，七八
泰恩來同	一，六五
聯興公同	一，四五
敬天祥同	一，五五
敬天富同	一，四五
富生春同	一，三七
天厚永同	一，二五
同太祥	一，
順天德同	一，九五
富生厚同	一，九八
順天昌小川表	一，九二
順天德大川表	一，五
1號瑞昌機毛邊	一六，七
1號寬裕成同	一二，八
1號福源順	一一，七
1號大吉	九，六
1號黃正茂	九，一
1號鑫泰昌	一一，五
1號寬裕盛正記	九，
八刀正長連	一六，
寶刀毛邊紙	一八，五
玻璃紙	二，八
湘源裕加重老則	七，二
信孚裕同	四，六五
任義同	四，六五
永盛福同	四，六五
合泰福	四，五
公和安沖長時則	五，七
膠星雲同	五，五
太永	五，六
九華園同	五，六五
天佑同	五，三
俊興同	五，三
刀百張大京	九，
小號京放	四，五
散號京放	四，五
光古紙	三，
義和發正記海紙	一，九
千張洋海紙一	六，五
趙廣記小刀尖	三，五
李保泰同	三，
周培記同	二，八
大加嘴尖	五，七
紅印刃尖	三，二
紓張八寸尖	二，三五
紅裕甲字表率	六，二
同丙子	五，
昌泰大鑛金	四，四
同瓦金銀	六五
一〇八頁洋	三，四
淨古月	三一，
廣大料	一九，五
十三赤木	一二，
十支檀香木	六二，
九字錫箔	一五，
加重錫箔松灰	三，一
天益成粉料	三六，
香港太益桶丹	三三二，
香港貞字箱丹	三三三，
天雪濃粉	二三五，
青島山牌同	二一五，
豐記對綵	一一，五
青梅	三一，
箱大桔餅	二二，
玉蘭片	八五，
小包川木耳	八三，
海蜇頭	五，八
紅鐵鋪	二六，
銀梅子	一一，五
長棕絲	一七，
小件片	一三，二
長條介臘	二四，
臨新綠紅麻袋	，四〇
雙金錢松香	九，五
洋松香	八，
小樹皮	八，五
千把白方筷	一七，
硃漆筷子	二分三
大雙地球洋金粉	四毛三
江全太永川占	八五，
陸河杜杞子	二七，
桂花醬	一，二
仰韶貨	一五，
原機麻布	四七，
大紅袍礦石	一八，五
五花頭同	一七，
永吉銀硃	三，一
麥三興同	二二〇，
大塊白礬	五，六
塊塊白礬	三，四
玉黃加	一六，五
憲源魚膠	七五，
廣餘魚膠	七四，
三揀棗子	一三，五
七尺細蒲席	四八
林森成甲紙	四，二
恆公成東甲	三，二

海外銀價

品名	十月十一日市	前市
孟買銀塊	六七盧比一三安那	六七盧比一五安那
紐約銀價	六角五分三七五	六角五分三七五
倫敦現銀	二十九便士三七五	二九便士三七五
倫敦期銀	二十九便士四三七五	二九便士四三七五

金價

品名	十月十一日市	前市
每昂新	七磅一先令九便士半	七磅一先令九便士

海外土產行情（註：碼頭交貨）

品名	數量	月期	十月十一日市	前市
東北大豆	每噸	十月期	一五二先令六便士	一五二先令六便士
東北大豆	每噸	十二月期	一四五先令	一四六先令三便士
生生	每擔	十二月一月	一二先令四便士半	一二先令四便士半
東北大豆	每噸	十一月期	一四六先令三便士	一四八先令九便士
生米	每擔	十月期	一三先令三便士	十三先令三便士半
浮生菓	每擔	十二月一月期	十二先令三便士半	十二先令三便士
淨生菓	每擔	十月期	一四先令四便士半	十四先令四便士半
生菓	每擔	十一十二月期	一二先令一便士半	一三先令二便士
紐約棉花	每十磅	十月期	期　十元八角五分	期　十元九角五分
			現　十元八角五分	現　十元九角五分
芝加哥小麥	每蒲式	十二月期	期　一元〇四分三七五	期　一元〇五分
			現　一元〇四分五	現　[illegible]

棉紗現貨

品名	價格
三二銀月	一九八，五〇
三二寶船	一九二，五〇
三二花蝶	一九二，五〇
三二宮女	一九五，七五
三二寶來	一九〇，五〇
三二五星	一八九，五〇
三二龍門	一九四，
三〇五子	一七五，
二〇銀月	一七六，四〇
二〇宮女	一七四，五〇
二〇五星	一七三，二五
二〇寶船	一七二，四〇
二〇寶來	一七二，五〇
一六五子	一七一，
一六銀月	
一六五星	一六三，
一六寶船	一六二，二五
一六寶來	一六〇，二五
一六豐島	一六三，九〇
一二金貨	一五七，
一〇五子	一五一，五〇
一〇寶船	一五七，
一〇寶來	一四八，

前市收盤

品名	價格
三二銀月約	一九八，
三二寶船約	一九二，七五
三二花蝶約	一九二，五〇
三二宮女約	一九六，
三二寶來約	一九〇，
三二五星約	一八九，
三二龍門約	一九四，
二十銀月	一七六，五〇
二十宮女	一七四，五〇
二十五星	一七三，二五
二十寶船	一七二，二五
二十寶來	一七二，
一六銀月	一七一，
一六金貨	一六九，五〇
一六五星	
一六寶船	一七二，
一六寶來	
一六豐島	一六四，
一二金貨	一五七，
一〇五子	一五二，
一〇寶船	一五七，
一〇寶來	一四八，

棉紗期市

三二標準紗

	十月期	十一月期
開盤	一九四，五〇	一九七，七五
最高	一九五，	一九七，七五
最低	一九四，五〇	一九七，五〇
收盤	一九四，七五	一九七，七五
共妥	一一〇件	一二〇件

本市金融

品名	價格
五天申票	九八四〇
現款電匯申	九八七〇
滙劃電匯申	九八六五
鋼元	四〇〇
上海票	九九四〇
山東票	九九七〇
大連票	九六五〇
天津票	九九四〇
烟台票	九九四〇
威海票	九九三〇
龍口票	九九三〇
香港票	一二七〇
中國漢口票	六一〇〇
交通漢口票	九七〇〇
通用漢口票	九七五〇
北平票	九九〇〇
立人洋	一〇六〇
羅洋	九八八〇
工〇小洋	七五〇〇
澳金票	一〇一〇
安南票	一七〇〇
廈門票	九八五〇
朝鮮票	九八五〇
美金票	二五三〇
美金鎊	四六五〇
美鈔洋	二四三〇
英紙鎊	一二六〇
英金鎊	二三二〇
先令銀	六〇五〇
日金鎊	二三二〇
菲律濱票	一二五〇
菲律濱洋	一〇六〇
坎拿大	二五〇〇
新加坡	一五一〇
六比票	九七〇〇
六比銀	八九〇〇
銀金鎊	二三五〇
金馬克	八四〇〇
德金鎊	二一五〇
荷蘭票	一七二〇
法郎票	一七二〇
法金鎊	一八五〇
金單位	一八二四
正金	一二九五〇
掛牌	一三三五〇

上海飯店

本飯店精製西洋大菜開幕迄茲瞬將數載多承　各界贊許惠顧殊爲感謝現因時屆夏令尤宜注重衛生故本飯店不惜重費新建寬大廚房刷新餐室並加聘著名庖手烹調精美合味較前尤爲道地以答　諸君之雅意承蒙　惠顧特別歡迎

湖南路（中山路）三十五號　電話五九〇一號

公園飯店

飯店爲中外人士遊覽公園便利飲食起見蒙官府特許在第一公園開設西菜館

地點幽雅　背山面水　花木叢陰　天然風景

價目　早晚便餐自一元至二元

地址第一公園內銀杏路公園路角

電話五三九四號　青島公園飯店謹啓

人參鹿茸戒煙丸

此丸專戒嗎啡金丹鴉片海洛英等癮性和平不寒不熱不乾不燥用服此丸溫保不覺絲毫痛苦自然戒清經本省會公安局化驗註冊本市社會局許可行銷證明誠毒品稱羅毒之寶從成癮同胞盍興乎來服法另有詳單

止嗽化痰枇杷膏

此膏專治時疫咽喉潤肺定喘一切久咳初嗽寒痰熱痰肺邪肺損等症不論遠年近日七十二癆男女老幼均可主治實爲咳嗽癆傷止嗽化痰環球第一聖藥也如蒙試服方知所言不謬也用法另有詳單

總批發處　濟南城內芙蓉街公記衛生堂

分號　濰縣東關地瓜市路東面　青島冠縣路正明電業內　衛生堂

代售處　桓台路同義成　芝罘路育善堂　濟寧路瑞立祥　雲南路增盛永　四方街扶衆號

青大農場　出售牛羊奶

提倡推廣廉價出售大小羊奶　四方小陽一路中間　電話四九四〇號　總代理中山路底衛齒科醫院

青島瑋記建築華行　利民營造廠　特別啓事

本繪圖部承工務局註冊專辦繪圖監工各事如有以此項見委者定必（設計精確取費低廉）用副雅意

本營造廠承辦建築有年工作堅美早爲各界共見茲爲便利業主起見用有專人（繪圖打樣不取分文）用以提倡發展

地址觀象一路十五號　電話四七九六號

青島萬國體育會　賽馬廣告

會址：中山路曲阜路十八號三樓　電話：千八百零二號

星期日平常賽馬

平常賽馬定於十月十三日（禮拜日）舉行搖彩統票由第一號起至三百號止可到本會所預定

十二日即本星期六不賽馬

原定十月十二日禮拜六之賑災賽馬展期至下禮拜六即十九日舉行所有既印發十二日第十次之搖彩票改爲十九日應用特此通告

經緯綢

眞絲加重　擔保無假　當面試驗

褂料　七尺三寸　兩元

袍料　一丈四尺　三元九

褲料　六尺　一元七

福隆綢緞皮貨店

四方路七十號

電話　五〇八三　五九四二

爲什麼這樣便宜？

茲因上海某大綢廠爲經濟所迫週轉不靈懇請本號設法維持即將其最近出品之經緯綢數百疋割價售與本號以求現款近來市面日趨蕭淡百業愈益不振有意作衣者咸感經濟困難力與願違本號有鑒於此今爲協助各界解決衣的問題並酬謝顧主盛意起見特將此貨翦成衣料照本一再削減犧牲之中實含有餽送之意任你週遊世界無處尋此機會千萬莫忽視之